TROPICAL RESORTS INTERNATIONAL, INC. (PANAMA)
Gamboa Rainforest Resort

INFORME DE ACTUALIZACION ANUAL
IN-A

Período terminado el 31 de diciembre de 2020

COMISION NACIONAL DE VALORES DE PANAMA Y BOLSA DE VALORES DE PANAMA

Panamá, República de Panamá 31 de marzo de 2021

FORMULARIO IN-A
INFORME DE ACTUALIZACIÓN ANUAL

DATOS GENERALES

Razón Social del Emisor:	Tropical Resorts International, Inc. (PANAMA)
Razón Comercial:	Gamboa Rainforest Resort
Registro Único del Contribuyente:	Ficha 313586-Rollo 49063- Imagen 0111
Valores registrados:	Acciones Comunes B/.1,500,000
Gerente General:	Miguel Martínez Hernández
Representante Legal:	Ing. Herman Bern Pitti
Números de teléfono:	(507) 314-5000
Dirección:	Corregimiento de Cristóbal, Provincia de Colón Poblado de Gamboa
Apartado Postal No.	0816-02009, Zona 5 Panamá
Contacto:	Magdiel Anria Luisana Rosales
Correo Electrónico:	manria@bernhotelspanama.com lrosales@gamboaresort.com

Lugar de Publicación del Informe: **www.panabolsa.com**

I

INFORMACION DE LA COMPAÑÍA

TROPICAL RESORTS INTERNATIONAL, INC. (PANAMA)
Gamboa Rainforest Resort

INFORMACIÓN DE LA COMPAÑÍA

Período terminado el 31 de diciembre de 2020

A. HISTORIA Y DESARROLLO:

Razón Social: Tropical Resorts International, Inc. (PANAMA).
Nombre Comercial: Gamboa Rainforest Resort.
Jurisdicción de Constitución: República de Panamá.
Fecha de Constitución: 14 de marzo de 1996.
Datos de Constitución: Ficha 313585, Rollo 49063, Imagen 0111.
Domicilio Comercial: Corregimiento de Cristóbal, Provincia de Colón.
Apartado Postal: 0816-02009, Zona 5 Panamá.
Correo Electrónico: manria@bernhotelspanama.com
Número de Teléfono: (507) 314-5000

El Proyecto está a sólo 27 Kms. del centro de la ciudad de Panamá. Este lugar está impregnado en siglos de historia y rodeado por un eco-sistema tropical verdaderamente único.

Fue ubicado en las inmediaciones del Canal de Panamá y frente al Parque Nacional Soberanía. Este último cuenta con 22,258 hectáreas.

Para desarrollar sus operaciones el Resort firmó un contrato de desarrollo, custodia y arrendamiento (No.095-98) con la Autoridad de la Región Interoceánica (ARI), que le otorga en concesión el uso de ciento treinta y siete (137) hectáreas, por un término de cuarenta (40) años renovables a veinte (20) años más, descritas así:

a.) Treinta y siete (37) hectáreas aproximadas de terreno que se dan en arrendamiento, de las cuales la arrendataria podrá ocupar hasta un máximo de aproximadamente diez (10) hectáreas con construcciones de áreas cerradas, sobre las cuales se construyó el Hotel Principal. LA ARRENDATARIA (Tropical Resorts International, Inc. Panamá) se obliga a desarrollar, construir, promover, explotar, dar mantenimiento, operar y administrar los negocios a que se refiere la cláusula vigésima primera. Las treinta y siete (37) hectáreas aproximadas (en adelante el Bien) están descritas en el plano que se constituyó en el anexo A del contrato.

b.) Cien (100) hectáreas aproximadas de terreno boscoso, que se identifican en el plano que constituye el anexo B del contrato; globo de terreno que en adelante se identificará como EL BOSQUE. La custodia de EL BOSQUE estará sujeta a la aprobación de la ACP (Autoridad del

Canal de Panamá), por estar en áreas de funcionamiento del Canal. Este Bosque se da en custodia a LA ARRENDATARIA, a los efectos que la misma, a su costa, atienda la protección y el cuidado de EL BOSQUE, la flora y la fauna que pueda darse en él, garantizando en todo tiempo de mantener EL BOSQUE tal y como la naturaleza lo vaya dejando sin la intervención y perturbación de la mano del hombre, salvo lo que se estipule en el contrato.

Por el uso y custodia de estas ciento treinta y siete (137) hectáreas, el contrato contempla un canon de arrendamiento con componentes fijos y variables, como se describe a continuación:

1.) *Arrendamiento Fijo*:

Año	***Canon Mensual***
1 al 3 inclusive	B/. ---
4 al 15 inclusive	B/.2,000
16 al 30 inclusive	B/.3,500
31 al 40 inclusive	B/.5,000

2.) *Arrendamiento Variable* (porcentaje de las rentas obtenidas por arrendamiento de habitaciones)

Año	***Canon Mensual***
1 al 15 inclusive	2.4%
16 al 30 inclusive	3.0%
31 a 40 inclusive	3.5%

B. CAPITALIZACION Y ENDEUDAMIENTO:

Al 31 de diciembre de 2020 el accionista mayoritario mantenía un porcentaje del 96.84 de las acciones emitidas y en circulación.

C. PACTO SOCIAL Y ESTATUS:

Registro de la Sociedad:
La sociedad denominada Tropical Resorts International, Inc. (Panamá) - Gamboa Rainforest Resort fue constituida mediante escritura pública No. 1759 del 14 de marzo de 1996, otorgada ante la Notaría Primera del Circuito de Panamá e inscrita en la Sección de Micropelículas (Mercantil) del Registro Público a Ficha 313586, Rollo 49063, Imagen 0111 el 18 de marzo de 1996. Las oficinas principales están ubicadas en el Corregimiento de Cristóbal, Provincia de Colón Poblado de Gamboa

Al 31 de diciembre de 2020, la Junta Directiva de acuerdo a Registro Público está conformada por las siguientes personas:

Sus Directores son:

1.) Herman Bern Pittí
2.) Glen Champion
3.) Herman Bern Barbero
4.) José Manuel Bern
5.) Fernando Barbero

Sus Dignatarios son:

Presidente	Herman Bern Pittí
Vicepresidente	Glen Champion
Secretario	José Manuel Bern
Vocales	Herman Bern Barbero

La representación legal la ejercerá:

El Presidente, en ausencia de éste, la ostentará en su orden el Vicepresidente, El Tesorero o El Secretario.

El Ing. Herman Bern está autorizado para representar a la sociedad ampliamente. Las reuniones de la Junta Directiva podrán celebrarse en la República de Panamá o en cualquier otro lugar que los Directores determinen. La citación la hará cualquier dignatario de la sociedad en la misma forma en que se convocan a la Junta General de Accionistas, con no menos de dos (2) ni más de diez (10) días hábiles, de antelación a la fecha de la reunión. No obstante, la Junta Directiva podrá acordar fechas periódicas de reunión, en cuyo caso no será necesaria la convocatoria.

Agente residente es:

Galindo, Arias y López.

Detalle del Capital:

Estará representado por un millón quinientas mil (1,500,000) acciones comunes y nominativas sin valor nominal y Veinte mil doscientos cincuenta (20,250,000) Acciones Preferidas.

Acuerdos de concesión:

En mayo de 1998 la compañía firmó un acuerdo (No.095-98) con la Autoridad de la Región Interoceánica (ARI), que le otorga en concesión el uso de ciento treinta y siete (137) hectáreas, por un término de cuarenta (40) años renovables a veinte (20) años más.

Derechos, preferencias y restricciones

Actualmente, no existe ningún tipo de restricciones en cuanto a los derechos, preferencias para ser propietarios de valores.

D. DESCRIPCION DEL NEGOCIO:

Naturaleza de las operaciones, principales actividades y servicios:
Tropical Resorts International, Inc. (Panamá) tiene como actividad principal la explotación de un resort denominado "Gamboa Rainforest Resort" el cual está destinado al turismo ecológico, familiar, convenciones y descanso, en el área del poblado de Gamboa, en las riberas del Río Chagres y el Canal de Panamá. Fue uno de los primeros proyectos eco-turísticos que se desarrollaron en el país. El día 9 de junio de 2000 se inauguró oficialmente el proyecto ya contando con la mayoría de las instalaciones del Resort.

Descripción de la Industria:
La industria en la cual se desenvuelve Gamboa Rainforest Resort, es la de Turismo Ecológico, en la que se cuentan con habitaciones, villas históricas, restaurantes, salones para convenciones, piscinas, teleférico, exhibiciones de la flora y fauna silvestre panameña.

Nuevos productos o servicios:

Durante el año 2020, no se introdujo un nuevo producto.

Villas Historias:
Dentro de las treinta y siete (37) hectáreas de desarrollo, el proyecto tiene varios componentes. Existen en la actualidad 100 apartamentos en una sección de Gamboa, denominadas Las Villas; las cuales fueron rehabilitadas para ser utilizadas para el alojamiento de turistas, las mismas están contiguas al Hotel. Como es sabido, El Instituto Smithsonian de Investigaciones Tropicales (STRI, por su siglas en inglés) opera un importante laboratorio en la isla de Barro Colorado, en el Lago Gatún, y los directores del STRI han arrendado por lapso permanentemente para el uso de sus científicos una de estas villas.

Construidas a inicio en siglo XX como viviendas para los ejecutivos de la Compañía del Canal de Panamá en la antigua Zona del Canal. Estás villas fueron restauradas por el Hotel para ofrecerle comodidades en un ambiente tropical con toda la calidad que un Hotel 5 estrellas, le puede ofrecer a los que la visiten.

Edificio Principal:

➢ *Lobby:*
Es un área muy espaciosa, con una decoración de muy buen gusto. Su vestíbulo principal le da una vista espectacular del Río Chagres hacia el Canal de Panamá. En el área del lobby tenemos un confortable Bar denominado el Monkey Bar en el cual tenemos para ofrecer a nuestros clientes venta de vinos, rones, licores y sodas el cual puede disfrutar mientras escucha música en vivo. En el área también contamos con un Business Center, en el cual prestamos servicios de internet, impresiones y útiles de oficina en general.

Al lado derecho del Lobby se encuentran: la Biblioteca, ofrece una gama de libros mientras que disfruta de un ambiente agradable y una vista espectacular acogedora para la lectura, El Gamboa Zoovenirs es una tienda que contiene diversas piezas autóctonas de Panamá elaboradas en nuestras comunidades indígenas, artículos de primera necesidad tales como: bronceador, pasta dental, periódico, etc., y recuerdos con logos del Resort.

➢ *Habitaciones:*
El Resort cuenta con 200 grandes y lujosas habitaciones las cuales ofrecen amenidades de un hotel cinco estrellas en medio de la selva. Dentro de las amenidades ofrecemos: televisor con cable, minibar, plancha con su tabla, caja fuerte electrónica, internet, balcón privado y hamaca con espectaculares vistas del río.

➢ *Restaurantes:*
El Hotel principal cuenta con el restaurante Corotú; abierto para desayuno, almuerzo y cena ya sea a la carta o estilo buffet en un ambiente muy cómodo, también con servicio a la habitación (Room Service) 24 horas y el Chagres River View, restaurante de especialidades exclusivamente para cena, El Restaurante Don Caimán, ubicado frente al Canal de Panamá, ofrece una tropical y deliciosa mezcla de sabores únicos de este lugar.

➢ *Salones para Convenciones, Reuniones y Banquetes:*
Contamos con un total de 7 salones de reuniones con un espacio de 1,350 mts2 y varias áreas de pre-función y de descanso con increíbles vistas panorámicas del Río Chagres y el Parque Nacional Soberanía. Tenemos lo último en alta tecnología y en equipo audio-visual. Equipado con facilidades de cocina, coordinadoras de reuniones y personal de Banquetes los cuales supervisan hasta el más mínimo detalle.

➢ *Spa*:
En el Spa se ofrecen los servicios de masajes, faciales, jacuzzi, sauna, máquinas de ejercicios entre otros. Todo esto está operado bajo la misma administración general del Hotel, además, de tener a la venta productos especializados.

➢ *Piscina y Área Social*:
Existe una hermosa piscina la cual cuenta con un área para niños y otra para los adultos, adicional tiene integrado un bar en el cual nuestros clientes pueden disfrutar de sus bebidas y comidas favoritas.

➢ *Discoteca:*
Nuestra discoteca Capibara, ofrece a los turistas un ambiente selecto en el cual puede disfrutar de buena música, pista de baile y una fantástica vista a la piscina, su decoración es estilo de caverna de la era prehistórica en un ambiente muy confortable, la cual opera únicamente los días viernes, sábados y para fechas especiales.

Conservación:

➢ *Teleférico*:
El primero instalado en Panamá, y de fabricación Suiza, permite disfrutar de la vida silvestre que alberga el dosel del bosque, ascendiendo desde el sotobosque, hasta alcanzar la altura máxima en la copa de los árboles, al subir hasta la cumbre se encuentra una torre "Mirador" desde la cual se puede apreciar de una vista panorámica del Río Chagres y el Corte Culebra (Tramo del Canal de Panamá).

➢ *Exhibiciones*:
Mantenemos exhibiciones para deleite de los turistas denominados: Orquideario, Ranario y Mariposario. En los mismos tenemos diversas especies de la flora y fauna silvestre panameña. Adicional tenemos guías expertos que brindan toda la información referente a cada una de las especies que están en las exhibiciones.

➢ *Gira Nocturna, villa modelo Emberá y otros*:
Existen otras variedades de actividades como son: nuestros paseos nocturnos en los cuales se pueden apreciar los reptiles (caimanes), cigarras, grillos, aves, entre otros.

A la vez organizamos paseos a través de los senderos que hemos adecuado para ello en los cuales se brinda información completa acerca de la flora y fauna

que allí habitan. En fin toda una diversidad de actividades que convergen entre un Hotel 5 estrellas y el bosque húmedo tropical.

➢ *Marina:*
En esta se ofrecen servicios de alquiler de botes para pesca, paseos, kayac, siendo un complemento importante a la diversidad de actividades señaladas anteriormente.

Principales Competidores:
Actualmente, su principal competidor es el Radisson Summit Hotel and Golf Panamá, el cual cuenta con aproximadamente 103 habitaciones y también se encuentra ubicado en las riveras del Canal de Panamá.

Principales Mercados:
Los principales mercados en los cuales compite Tropical Resort Intl. son: ´los de grupos y convenciones, ecológico y pesca deportiva.

E. Estructura Organizativa:

Tropical Resorts International Inc. (Panamá), no cuenta porcentualmente con accionista en común de otras compañías del Grupo Bern, por ende cada empresa relacionada estaría a nivel de organigrama de manera Horizontal. No tiene una compañía "Holding". Adicionalmente, cada una de ellas cuenta con una estructura administrativa independiente, por lo que sus operaciones y decisiones comerciales no afectan las operaciones de las otras compañías.

Diagrama Organizativo de Tropical Resorts International Inc. (Panamá)

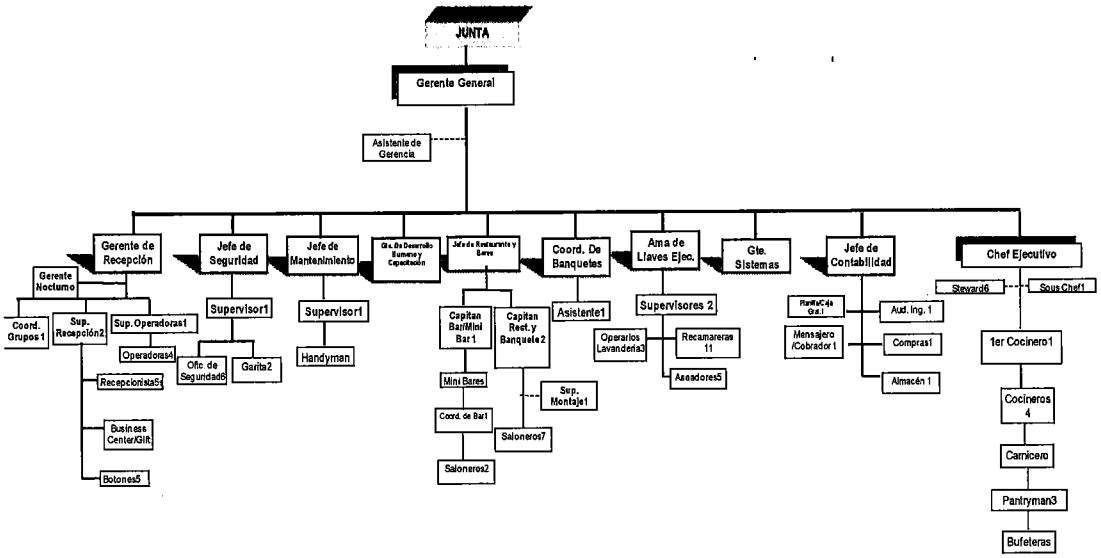

Cantidad de Colaboradores: Para el año 2020, se realizaron ajustes en cuanto a la cantidad de personal, el número promedio de empleados fue de 39 personas por mes, producto de la pandemia mundial ocasionada por el coronavirus (COVID 19). Se realizaron planes específicos para hacer solo contrataciones necesarias para cuidar el hotel.

Departamento	No. Empleados
Recepción	
Ama de Llaves	7
Alimentos y Bebidas	4
Rainforest, Marina y Áreas Verdes	3
Admón., R.H., Ventas, otras.	25
Totales	**39**

F. *PROPIEDADES, PLANTAS Y EQUIPOS*:

Al 31 de diciembre de 2020 el Resort tenía una inversión en Propiedades, Planta y Equipo por el Orden de B/.35,011,232 desglosado de la siguiente forma:

ACTIVOS FIJOS		*31-Dic-20*
Edificio y Mejoras:		
Edificio	B/.	21,905,801
Equipo e Instalaciones Permanentes		4,512,411
Mobiliario y Equipo del Hotel		4,916,843
Mobiliario y Equipo de Oficina		1,348,017
Equipo Rodante y otros		2,328,160
Total de Activos Fijos	B/.	35,011,232

G. INVESTIGACION Y DESARROLLO, PATENTES, LICENCIAS

Actualmente no existe ninguna investigación o desarrollo en Tropical Resorts International.

H. INFORMACIÓN SOBRE TENDENCIAS

Producto de la pandemia mundial ocasionada por el coronavirus (COVID 19), nuestro país se encuentra en estado de Emergencia Nacional, lo cual dio lugar a la suspensión de los vuelos internacionales.

Actualmente, nuestro negocio (Hotel) se encuentra cerrado al público desde el 20 de marzo, siguiendo las ordenanzas del Decreto Ejecutivo No. 500 de 19 de marzo de 2020, el cual ordena "el cierre temporal de establecimiento comerciales y empresas de personas naturales y jurídicas en todo el territorio nacional".

Esta situación ha afectado negativamente a la industria hotelera en general.

En el primer trimestre 2021 seguiremos con el alquiler de habitaciones al SENAFRONT(Hospitales COVID-19). La apertura de habitaciones de forma regular para nuestros clientes, se estima para el último trimestre de 2021.

Inauguración del Resort:

El día 9 de junio de 2000 el Gamboa Rainforest Resort pone a disposición del turista interno y externo sus instalaciones con una capacidad de operación de 90%, en esta etapa inicial de apertura quedaba pendiente (El Spa, la discoteca, y unas 50 habitaciones del Hotel por concluir) sobre la marcha se fueron concluyendo los detalles que quedaban aún pendiente y a finales del mes de diciembre de 2000, sólo estaba pendiente la incorporación de los equipos en el Spa, inversión que fue hecha en los primeros meses del año 2001.

Evolución de la actividad turística:

El sector Hotelero a nivel Internacional y a nivel local se ha visto contraído producto de la pandemia mundial (COVID-19).

Inversión en la promoción del Resort:

Tropical Resorts International se promociona en continentes como Europa y América, contamos con Tours Operadores en países como Alemania, Estados Unidos, Colombia y otros, nuestro objetivo es llegar a diferentes países y promocionar nuestro producto

Recesión Económica:

La Organización Mundial de la Salud ha declarado el 11 de Marzo de 2020 que el coronavirus Covid-19 pasa de ser una epidemia a una pandemia.

Producto de la pandemia mundial ocasionada por el coronavirus (COVID 19), nuestro país se encuentra en estado de Emergencia Nacional, lo cual dio lugar a la suspensión de los vuelos internacionales. Por esta razón, nuestro negocio (Hotel) se encuentra cerrado al público desde el 20 de marzo, siguiendo las ordenanzas del Decreto Ejecutivo No. 500 de 19 de marzo de 2020, el cual ordena "el cierre temporal de establecimiento comerciales y empresas de personas naturales y jurídicas en todo el territorio nacional". Esta situación ha afectado negativamente a la industria hotelera en general.

Expectativas/Proyecciones:

Para el primer trimestre del 2021, nuestro único ingreso proviene del alquiler de habitaciones al SENAFRONT(Hospitales COVID-19).

Los planes de apertura por parte de habitaciones están programados para el 01 de Noviembre del 2021. Una vez terminada la cuarentena se están ofreciendo las actividades al aire libre (Santuario de perezosos, exhibiciones, canopy zip line, bike park y senderos), únicamente funcionando los días Sábados, Domingos y días festivos.

Se está promoviendo el hotel con Tours operadores, con fecha de apertura en Noviembre 2021. De igual forma se evalúan solicitudes de grupos especiales que soliciten el hotel para abrir de forma privada.

Actualmente existen restricciones en cuanto a los eventos de banquetes, se proyecta tomar solicitudes de eventos sociales y reuniones al aire libre.

Para el primer trimestre del 2021, nuestro único ingreso proviene del alquiler de habitaciones al SENAFRONT(Hospitales COVID-19).

Nuestros grandes clientes no están viajando, dada la situación que se vive a nivel mundial a causa del COVID-19, por lo que las perspectivas de ingresos para el próximo trimestre no pueden ser determinadas en este momento.

II

ANÁLISIS DE RESULTADOS FINANCIEROS Y OPERATIVOS

TROPICAL RESORTS INTERNATIONAL, INC. (PANAMA)
Gamboa Rainforest Resort

ANÁLISIS DE RESULTADOS FINANCIEROS Y OPERATIVOS

Período terminado el 31 de diciembre de 2020

A. LIQUIDEZ:

Al cierre de este período hemos mantenido la gestión de cobro que hemos venido realizando, lo cual nos ha permitido mantener una liquidez adecuada durante los últimos dos años. Esto se puede corroborar con los índices que se muestran a continuación.

	2020	2019	2018	2017	2016	2015
Activo Corrientes	B/ 2,064,097	B/ 1,168,972	B/ 1,445,041	B/ 1,054,424	B/ 4,834,435	B/ 2,055,564
Pasivos Corrientes	B/ 1,591,614	B/ 1,083,308	B/ 1,111,862	B/ 984,568	B/ 2,228,409	B/ 892,209
Inventarios	B/ 81,000	B/ 146,681	B/ 128,147	B/ 115,758	B/ 127,127	B/ 127,467
Cuentas por Cobrar Clientes y otros	B/ 1,246,226	B/ 287,330	B/ 368,258	B/ 338,427	B/ 419,834	B/ 406,599
Ingreso Total	B/ 3,970,013	B/ 7,990,754	B/ 7,326,270	B/ 6,850,531	B/ 7,329,078	B/ 8,478,515
Liquidez (Activo Corriente/Pasivo Corriente)	1.30	1.08	1.30	1.07	2.17	2.30
Capital de Trabajo (Activos corrientes-Pasivos Corrientes)	472,483	85,664	333,179	69,856	2,606,026	1,163,355
Prueba de Acido (Activos corrientes-Inventario/Pasivo Corrientes)	1.25	0.94	1.18	0.95	2.11	2.16
Rotación de cuentas por cobrar (Ingreso total/Cuentas por cobrar promedio)	5.18	27.81	19.89	20.24	17.46	20.85
Periodo promedio de cobro (365 días/Rotación de cuentas por cobrar)	70.50	13.12	18.35	18.03	20.91	17.50

B. RECURSOS DE CAPITAL:

Mediante resolución CNV No.277-10 del 30 de julio de 2010, Tropical Resorts International realizó emisión de bonos por B/.20 millones, en dos series cada una de B/.10 millones, cuyos fondos fueron utilizados para; cancelar deudas con los accionistas por B/.17 millones, B/.1.5 millones para cancelar préstamos con Banco General y B/.1.5 millones serán para financiar la inversión en el edificio, maquinaria, mobiliario y/o equipos.

Con fecha del 4 de junio de 2019 se realizó una reunión extraordinaria de Accionistas en la cual se autorizó la modificación de la cláusula del pacto social de la sociedad de manera que, en adelante, se lea así:

a) Un millón quinientos mil (1,500,000) acciones comunes sin valor nominal, pero con derecho a voz y a voto en todas la reuniones que la Junta General de

Accionistas o en los asuntos sometidos para la decisión a los accionistas de la sociedad y con derecho a dividendos.
b) Doscientos cincuenta mil (250,000) acciones preferidas Clase I(las accionistas Preferidas

Clase I) con un valor nominal de Cien balboas con 00/100(B/.100.00) cada una. Estas acciones preferidas Clase I no tendrán derecho a voz ni a voto en las reuniones de la Junta de Accionistas de la sociedad, y serán emitidas en forma nominativa.
c) Se aprueba de forma unánime la decisión de realizar todo lo necesario para ofrecer y efectuar el canje de los Bonos Corporativos emitidos por Tropical Resorts International Inc. (Panamá) con ocasión de la Resolución No. SMV 277-10 y cuya suma es de dieciocho millones doscientas cincuenta mil balboas con 00/100(B/.18,250,000) por acciones preferidas en Clase I.
d) Autoriza la capitalización como acciones preferidas, del saldo de la cuentas por pagar, accionista hasta por un máximo de Dos Millones 00/100(B/.2,000,000.00)

e) Se aprueba de forma unánime, la decisión proceder con la cancelación voluntaria por parte de Tropical Resort International Inc.(Panamá) en todos los valores inscritos en Bolsa de Valores de Panamá, S. A. así como la terminación del Registro de sus valores y su calidad de emisor ante la Superintendencia del Mercado de Valores de Panamá, con ocasión de las Resoluciones CNV-149-98 de 30 de octubre de 1998, CNV No.150-98 del 30 de octubre de 1998 y la Resolución No. SMV 277-10 de 30 de julio de 2010

C. RESULTADOS DE OPERACIONES:

Resultados año 2020:

Producto de la pandemia mundial ocasionada por el coronavirus (COVID 19), nuestro país se encuentra en estado de Emergencia Nacional, lo cual dio lugar a la suspensión de los vuelos internacionales.

Actualmente, nuestro negocio (Hotel) se encuentra cerrado al público desde el 20 de marzo, siguiendo las ordenanzas del Decreto Ejecutivo No. 500 de 19 de marzo de 2020, el cual ordena "el cierre temporal de establecimiento comerciales y empresas de personas naturales y jurídicas en todo el territorio nacional".

Esta situación ha afectado negativamente a la industria hotelera en general, en consecuencia, estimamos que la liquidez de la empresa se verá afecta el resto del año 2020.

D. ANALISIS DE LAS PERSPECTIVAS:

➢ *Objetivo de la administración* :

Con la llegada del COVID-19, los objetivos de la administración y directivos es clara, iniciar operaciones al 100% y cumplir con los compromisos adquiridos con terceros. Todo lo señalado se logrará una vez la economía de turismo se active y que nuestros clientes más grandes se sientan confiados en venir a nuestra país.

➢ *Estrategias:*

Para el primer trimestre del 2021, nuestro único ingreso proviene del alquiler de habitaciones al SENAFRONT(Hospitales COVID-19).

Los planes de apertura por parte de habitaciones están programados para el 01 de Noviembre del 2021. Una vez terminada la cuarentena se están ofreciendo las actividades al aire libre (Santuario de perezosos, exhibiciones, canopy zip line, bike park y senderos), únicamente funcionando los días Sábados, Domingos y días festivos.

Se está promoviendo el hotel con Tours operadores, con fecha de apertura en Noviembre 2021. De igual forma se evalúan solicitudes de grupos especiales que soliciten el hotel para abrir de forma privada.

Actualmente existen restricciones en cuanto a los eventos de banquetes, se proyecta tomar solicitudes de eventos sociales y reuniones al aire libre.

Nuestros grandes clientes no están viajando, dada la situación que se vive a nivel mundial a causa del COVID-19, por lo que las perspectivas de ingresos para el próximo trimestre no pueden ser determinadas en este momento

III

DIRECTORES, DIGNATARIOS, EJECUTIVOS, ADMINISTRADORES, ASESORES Y EMPLEADOS

TROPICAL RESORTS INTERNATIONAL, INC. (PANAMA)
Gamboa Rainforest Resort

Directores, Dignatarios, Ejecutivos, Administradores, Asesores y Empleados

Período terminado el 31 de diciembre de 2020

A. **IDENTIDAD:**

1. *Directores, Dignatarios, Ejecutivos y Administradores*:

a.) *Directores y Dignatarios*:
Los negocios y asuntos de Tropical Resorts International, Inc. (Gamboa Rainforest Resort) son dirigidos por su Junta Directiva, la cual de conformidad con su pacto social, estará compuesta por no menos de tres (3) ni más de siete (7) miembros, números que pueden ser fijados libremente por la Junta General de Accionistas. La Junta Directiva está facultada, entre otras cosas, para añadir o remover directores y nombrar a los dignatarios de la sociedad. En la actualidad la Junta Directiva está compuesta por los siguientes directores/dignatarios:

Herman Bern Pittí - Director y Presidente:

Panameño, fecha de nacimiento 29 de Enero de 1947, con domicilio comercial en Avenida Balboa, Urbanización Marbella, apartado postal 0816-01660, Ave. Balboa, correo electrónico bern@empresasbern.com, con teléfono 269-0645, fax 269-0964.

El ingeniero Herman Bern es Ingeniero Civil, graduado de la Universidad Santa María La Antigua Panamá (1970). Cursó estudios de postgrado en las siguientes ramas: Planificación Económica en Cambridge University, Inglaterra (1971-1972) , Ingeniería Portuaria en el London Politechnical Institute, Inglaterra (1972), administración en el Royal Institute of Public Administration, Inglaterra (1972) y Administración de Proyectos en el Banco Interamericano de Desarrollo (1974). Trabajó como ingeniero encargado del diseño y supervisión de la construcción del Puerto de Vacamonte, Panamá (1973 a 1979).
Desde 1979 hasta la fecha, el Ing. Bern se ha dedicado a la construcción y desarrollo de bienes raíces a través de su propia empresa, Empresas Berns, S.A. y varias compañías afiliadas, Este grupo de compañías incluyen construcción, promoción y desarrollo de bienes raíces, manufactura de vidrio, aluminio y muebles de madera, fundación de pilotes entre otros en la República de Panamá. Estas compañías dedicadas completamente a la industria de la construcción, han desarrollado centros comerciales, complejos residenciales y edificios que incluyen más de 4,000 unidades de vivienda.

También se ha dedicado al desarrollo de la Industria Hotelera en Panamá, y en la actualidad es presidente y accionista principal de Hotel Miramar Inter Continental Panamá, Hotel Crowne Plaza (antiguo Holiday Inn) y de Tropical Resorts Internacional, Inc. (Panamá), Hotel Intercontinental Playa Bonita Resort & Spa, Holiday Inn (Hotel Escuela), Hotel Le Meridien y Westin Playa Bonita.

Designado por el Gobierno Checo como Cónsul Honorario de la República Checa de Panamá.

Actualmente es miembro de la Junta Directiva del Instituto Panameño de Turismo, Presidente de la Internacional Association of Holiday Inn Owners(IAHI) para Latinoamérica y Ex presidente de la Cámara Panameña de la Construcción (CAPAC) y Ex presidente y Fundador de la Fundación Smithsonian (Panamá).

Además es miembro activo de:

- Cámara Panameña de la Construcción - CAPAC
- The World Presidents Organization - WPO
- Sociedad Panameña de Ingenieros y Arquitectos - SPIA
- The American Chamber of Commerce - AMCHAM
- American Society of Civil Engineers - ASCE
- Club Kiwanis de Panamá

Tambien ha recibido honores:

- William Ross Medal - Panamanian Chamber of Construction
- Medal Horacio F. Alfaro - Chamber of Commerce
- Medal George F. Hickson - Club Kiwanis de Panamá
- Florencio Icasa Award - Sociedad de Ingenieros y Arquitectos
- Civil Enginerr Award and the Centenary of the CAPAC
- Developer of the Year Award - Intercontinental Hotel Group
- Ordeccac Prize 2008 - CAPAC

Glen Champion-Vicepresidente

Canadiense, fecha de nacimiento el 04 de mayo de 1963, con domicilio en Ave. Balboa, Plaza Miramar, Torre No. 2, Apartamento 13, Apartado Postal 7336 Panamá 5, Panamá. Correo electrónico: gchampion@bernhotelspanama.com, con teléfono 214-1000, ext. 6620.

El Sr. Glen Champion, cuenta con más de 27 años de experiencia hotelera tanto local como internacionalmente y actualmente ocupa la posición de Vicepresidente Corporativo de Bern Hotels & Resorts.

José Manuel Bern -Director y Secretario:

Panameño, fecha de nacimiento 9 de Noviembre de 1973, con domicilio comercial en Avenida Balboa, Urbanización Marbella, apartado postal 0816-01660, Ave. Balboa, correo electrónico costadeleste@empresasbern.com, con teléfono 269-0645, fax 269-0964.

El ingeniero José Manuel Bern posee un título de Ingeniería Civil del Georgia Institute of Technology, EEUU (1995) y una maestría en Administración de Empresas (MBA) de Georgetown University, EEUU (1997). Actualmente dirige la división de residencias unifamiliares de alto costo de Empresas Bern, siendo presidente y Gerente General de Costa Serena, S. A. y Constructora del Este, S.A. y supervisando ventas, mercadeo y construcción de proyectos en el área metropolitana. Anterior a este cargo se desempeñaba como ingeniero residente en diversas obras de condominios de la división de viviendas de costo medio y medio alto de Empresas Bern. Es también director de Miramar Development Corporation, compañía propietaria del Hotel Miramar Intercontinental Panamá y Director del Club Kiwanis de Panamá

Fernando Barbero - Vocal

Panameño, con fecha de nacimiento 16 de octubre de 1966, con domicilio comercial en Avenida Balboa, Edifico Bay Front, apartado postal 0816-01660, Ave. Balboa, correo electrónico fbarbero@empresasbern.com, con teléfono 269-0645.

El Licenciado Barbero posee título en Artes adquirido en la Universidad de Randonth Macon College en Estado Unidos, actualmente se desempeña como Supervisor de Proyectos en Empresas Bern.

Herman Bern Barbero - Vocal

Panameño, con fecha de nacimiento 12 de diciembre de 1976, con domicilio comercial en Avenida Balboa, Urbanización Marbella, Edifico Miramar, apartado postal 7336 Panamá, Zona 5, correo electrónico hbern@bernhotelspanama.com, con teléfono 214-1000.

El Licenciado Herman Bern Barbero posee el título Ingeniero Industrial adquirido en la universidad Lehigh University, Pensylvannia, Estados Unidos, con un Post-Grado en Administración Hotelera de IHTTI, Neuchatel, Suiza, actualmente se desempeña como Presidente del Grupo Bern Hotels & Resort.

b.) Ejecutivos

Miguel Martínez Hernández - Gerente General

Mexicano, con fecha de nacimiento 08 de Mayo de 1974, con domicilio comercial en Gamboa, apartado postal 0816-02009, Ave. Balboa, correo electrónico miguel.martinez@gamboaresort.com, teléfono 314-5000.

El señor Martínez realizó estudios en la Ciudad de Cancún, en el Instituto Tecnológico de Cancún.

Ha trabajado en el área hotelera por más de veinticinco (20) años, en cadenas como Westin, Inter Continental, Gamboa, en las ciudades de México, Los Cabos y Panamá, trabajo en aperturas de hoteles organizando y capacitando al departamento de Alimentos y Bebidas.

Magdiel C. Anria Gaitán - Contralor Financiero

Panameño, con fecha de nacimiento 17 de enero de 1966, con domicilio comercial en Gamboa, apartado postal 0816-01660, Ave. Balboa, correo electrónico manria@bernhotelspanama.com, teléfono 314-5000.

El licenciado Anria realizó estudios en la Universidad Santa María La Antigua, posee licenciaturas en Contabilidad y Finanzas así como un título en administración Bancaria, cuenta con un Diplomado en Alta Gerencia y una Maestría y Posgrado en Tributación y Gestión Fiscal. Actualmente, es Contralor Financiero del Grupo Bern Hotels & Resort (Hotel Gamboa, Miramar, Le Meridien, Hotel Westin, Playa Bonita, Crowne Plaza, Inter Continental Playa Bonita y Holiday Inn) adicional a otras empresas de servicios relacionadas.

Se desempeñó como Director Nacional de Auditoría Interna en la Caja de Seguro Social y laboró durante 17 años en la firma Coopers & Lybrand (Actualmente PriceWaterhouseCoopers). Donde se desempeñó como Gerente de Auditoría.

Luisana Rosales - Gerente de Contabilidad

Nacionalidad: Panameña. Fecha de nacimiento: 10 de Agosto de 1983. Domicilio comercial: Gamboa. Apartado postal: 0816-02009. Correo electrónico: lrosales@gamboaresort.com. Teléfono 314-5000.

Licenciada en Finanzas y Banca de la Universidad Nacional de Panamá. Ha trabajado en el sector turístico durante 14 años, en hoteles del Grupo Bern Hotels & Resorts (Hotel Gamboa, Miramar, Crowne Plaza, Hotel Playa Bonita, y Le Meridien.).

2. *Asesores Legales*:

Galindo Arias & López; Ave. Federico Boyd Scotia Plaza Pisos 9-11, Apartado 0816-03356; Panamá 7, República de Panamá Teléfonos: 303-0303, correo electrónico gala@gala.com

3. *Auditores Externos*:

BDO: Tumba Muerto, Calle El Paical N J-32, Apartado 0831-00303, Teléfono 279-9713, Fax 236-4143, nuestro auditor es el Sr. Jorge Cano, correo electrónico: jcano@bdo.com.pa

B. PRACTICAS DE LA DIRECTIVA:

La Junta Directiva igualmente participa de manera activa en el establecimiento y seguimiento de las políticas administrativas, financieras y gerenciales del Emisor, incluyendo la revisión mensual de sus estados financieros.

C. EMPLEADOS:

Durante el año 2020 estuvimos laborando con un promedio de 39 empleados.

D. PROPIEDAD ACCIONARIA:

Con respecto a la propiedad accionaria que mantienen a la fecha del informe 31 de diciembre de 2020, sobre el grupo de Directores, Dignatarios, Ejecutivos, Administradores, Asesores y Empleados podemos señalar lo siguiente:

Grupo de Empleados	*Cantidad de Acciones*	*% Respecto del Total de Acciones Emitidas*	*Número de Accionistas*	*% que representan respecto de la cantidad total de accionistas*
Directores, Dignatarios, Ejecutivos y administradores	2,020	0.13%	2	0.22%

IV

ACCIONISTAS PRINCIPALES

TROPICAL RESORTS INTERNATIONAL, INC. (PANAMA)
Gamboa Rainforest Resort

ACCIONISTAS PRINCIPALES

Período terminado el 31 de diciembre de 2020

A. *Accionistas mayoritarios de la compañía*:

A continuación detallamos los accionistas mayoritarios del Tropical Resorts International, (Panamá) a la fecha de éste informe 31 de diciembre de 2020

Nombres	***Aportes Efectuados***	***% del número total de acciones emitidas***
Compañías del Grupo Bern	1,452,616	96.84%
Otros Accionistas	47,384	3.16%

B. *Presentación de la relación y composición accionaria*:

Grupo de Acciones	***Número de Acciones***	***% del Número de acciones emitidas***	***Número de Accionistas***	***% del número de accionistas***
1-100	24,123	2.30%	814	87.72%
101-250	7,633	0.73%	45	4.85%
251-900	13,863	1.32%	32	3.45%
901-5000	31,676	3.02%	17	1.83%
5001-13,000	84,594	8.06%	8	0.86%
13,001-115,000	625,098	59.53%	11	1.19%
115,001-600,000	263,013	25.05%	1	0.11%
Totales	1,050,000	100.00%	928	100%

C. *Persona Controladora*

Empresas Bern fue la compañía que fundó el proyecto Gamboa Rainforest Resort, y en el prospecto inicial de la emisión de Bonos así como la de emisión de acciones se contempló que esta sociedad, mantendría como mínimo el 50% de las acciones de Tropical Resorts International, Inc (Panamá), lo cual a la fecha se presenta de esta manera. Desde el año 2003 la compañía fundadora ha adquirido nuevas acciones y así lo reflejan la proporción arriba señalada.

V

PARTES RELACIONADAS, VINCULOS Y AFILIACIONES

TROPICAL RESORTS INTERNATIONAL, INC. (PANAMA)
Gamboa Rainforest Resort

PARTES RELACIONADAS, VINCULOS Y AFILIACIONES

Período terminado el 31 de diciembre de 2020

A. Identificación de negocios o contratos con partes relacionadas:

Entre los contratos y convenios realizados con las partes relacionadas tenemos:

- *Proyectos Vacacionales, S.A.*: Tropical Resort International, S.A. firmó un acuerdo en febrero de 2000 con la compañía Proyectos Vacacionales, S.A. quien está afiliada a los planes vacacionales de RCI, el propósito de este acuerdo fue con la finalidad de que esta última se dedicara a promocionar y vender 10 habitaciones del Resort dentro del plan de tiempo compartido. Los costos de comercialización, promoción, telemercadeo, mercadeo y ventas que desarrolle correrán por cuenta de la compañía Proyectos Vacacionales, S.A. Tropical Resort International, reconocería a cambio el pago de una comisión sobre el valor de las membresías vendidas, correspondiente a la cobertura de los costos operacionales representando así una empresa de apoyo para el Resort.

- *Gamboa Tours*: Sociedad que forma parte de las empresas relacionadas del grupo cuyo objetivo principal es realizar las operaciones de Tour Operador, actividad que nuestro Resort no puede ejercer por el tipo de Licencia que tiene, limitando al Resort a ofrecer sólo Tours y Paseos descrito exclusivamente al área dada en concesión por el ARI. Gamboa Tours es una empresa que representa mucho apoyo para el Resort, ya que se encarga de ofrecer los servicios de transporte a los huéspedes desde el Resort al Aeropuerto, las Exclusas del Canal de Panamá y otros puntos turísticos de Panamá distantes del área de nuestro Hotel.

  Durante el año 2020, nuestra relación es de tour operador, por la relación que existía con Gamboa, se reciben clientes para hacer uso de las actividades como Teleférico, Exhibiciones y Marina y algunos que incluyen alimentos y bebidas.

VI

TRATAMIENTO FISCAL

TROPICAL RESORTS INTERNATIONAL, INC. (PANAMA)
Gamboa Rainforest Resort

TRATAMIENTO FISCAL

Período terminado el 31 de diciembre de 2020

Las actividades del Gamboa Rainforest Resort están reguladas por la Ley No.8 de 1994 "Por la cual se Promueven las Actividades Turísticas en la República de Panamá" el cual fue reglamentado mediante el Decreto Ejecutivo No 73 de 8 de abril de 1995, dentro de la gama diversas que trata esta ley podemos señalar los siguientes aspectos más relevantes:

a) Exoneración total por el término de veinte (20) años del impuesto de importación contribución o gravamen que recaigan sobre la importación de materiales, equipos, mobiliarios, accesorios y repuestos que se utilicen en la construcción, rehabilitación y equipamiento del proyecto.

b) Exoneración por quince (15) años del pago de impuesto sobre la renta derivado de la actividad de la Compañía.

c) Exoneración por veinte (20) años de los impuestos, contribuciones, gravámenes o derechos de cualquier clase o denominaciones que recaigan sobre el uso de los muelles o aeropuertos construidos por la Compañía.

d) Exoneración por veinte (20) años del pago del impuesto sobre la renta causado por intereses que devenguen los acreedores en operaciones destinados a inversiones en la actividad turística a la que se dedicará.

e) Exoneración total por veinte (20) años del impuesto de inmueble sobre terrenos y mejoras, a la cual sólo tendrá derecho el solicitante en el caso futuro de que adquiriese en propiedad los terrenos utilizados en las actividades de desarrollo turístico. Mediante Resolución N°35/07 de 2007, se aprobó la ampliación de la inscripción en el Registro Nacional de Turismo, realizada mediante Resolución N°87/98 del 30 de noviembre de 1998, de la nueva inversión a desarrollar por la empresa. El cómputo del tiempo de los incentivos que se otorgan a través de la presente resolución, se darán desde el momento que la empresa se inscribió(el 14 de diciembre de 1998) en el Registro Nacional de Turismo mediante Resolución 87/98 del 30 de Noviembre de 1998.

f) Exoneración del Fondo Especial de Compensación de Interés (FECI), establecido mediante Ley N°4 de 1994, modificada por el Decreto Ley N°79 del 7 de agosto de 2003.

g) Exoneración del Impuesto de Inmueble establecido sobre las fincas que a continuación se señalan, tomando en consideración la adquisición por parte de la empresa a título constitutivo de domino de las mejoras que constituyen dicho establecimiento hotelero: **Fincas N°17491, Fincas N°17493, Finca N°17494, Finca N°17496, Finca N°17497, Finca N°17498, Finca N°17499 y Finca N°17500, todas inscritas al Documento Redi N°344524 de la Sección del Propiedad, Provincia de Colón.**

VII

ESTRUCTURA DE CAPITALIZACIÓN

TROPICAL RESORTS INTERNATIONAL, INC. (PANAMA)
Gamboa Rainforest Resort
ESTRUCTURA DE CAPITALIZACIÓN

Período terminado el 31 de diciembre de 2020

A. RESUMEN DE LA ESTRUCTURA DE CAPITALIZACIÓN

Tropical Resorts International, Inc. (Panamá) ha realizado emisión de Acciones Comunes por la suma de 1,500,000 de las cuales la compañía fundadora emitiría mediante oferta pública sólo una porción. También se emitieron Acciones Preferidas por B/.20,250,000.

1. Acciones y Títulos de participación:

Tipo de Valor y Clase	*Cantidad de acciones emitidos y En Circulación*	*Listado Bursátil*	*Cantidad de acciones Autorizadas*	*Cantidad de Acciones Emitidas y no pagadas*	*Valor Nominal de las acciones*
Acciones comunes	1,500,000	Bolsa de Valores de Panamá	1,500,000	Ninguna	Sin valor

Conciliación de número de acciones en circulación

Años	*Acciones emitidas y en circulación al inicio de cada año*	*Acciones emitidas y en circulación al final de cada año*
2000	0	1,050,000
2001	1,050,000	1,050,000
2002	1,050,000	1,050,000
2003	1,050,000	1,050,000
2004	1,050,000	1,050,000
2005	1,050,000	1,050,000
2006	1,050,000	1,050,000
2007	1,050,000	1,050,000
2008	1,050,000	1,050,000
2009	1,500,000	1,500,000
2010	1,500,000	1,500,000
2011	1,500,000	1,500,000
2012	1,500,000	1,500,000
2013	1,500,000	1,500,000
2014	1.500,000	1,500,000
2015	1,500,000	1,500,000
2016	1,500,000	1,500,000
2017	1,500,000	1,500,000
2018	1,500,000	1,500,000
2019	1,500,000	1,500,000
2020	1,500,000	1,500,000

II PARTE
RESUMEN FINANCIERO

III PARTE

ESTADOS FINANCIEROS AUDITADOS

(Empaste adicional de los auditores insertado en este informe)

Tropical Resort International, Inc. (Panamá)
(Gamboa Rainforest Resort)

Informe de los Auditores Independientes y Estados Financieros

Por el año terminado el 31 de diciembre de 2020

"Este documento ha sido preparado con el conocimiento de que su contenido será puesto a disposición del público inversionista y general."

CONTENIDO

INFORME DE LOS AUDITORES INDEPENDIENTES	I - IV
ESTADOS FINANCIEROS	
Estado de Situación Financiera	1
Estado de Resultados	2
Estado de Cambios en el Patrimonio	3
Estado de Flujos de Efectivo	4
Notas a los Estados Financieros	5 - 21

μμ

Tel: +507 279-9700
Fax: +507 236-4143
www.bdo.com.pa

Edificio BDO
Urb. Los Ángeles
Ave. El Paical
República de Panamá
0831-00303

INFORME DE LOS AUDITORES INDEPENDIENTES

A la Junta Directiva y Accionistas de
Tropical Resorts International, Inc. (Panamá)
(Gamboa Rainforest Resort)
Panamá, República de Panamá

Opinión

Hemos auditado los estados financieros de Tropical Resorts International, Inc. (Panamá) "la Compañía", que comprenden el estado de situación financiera al 31 de diciembre de 2020 y los estados de resultados, de cambios en el patrimonio y de flujos de efectivo por el año terminado en esa fecha, y las notas a los estados financieros, incluyendo un resumen de las políticas contables significativas.

En nuestra opinión, los estados financieros que se acompañan presentan razonablemente, en todos sus aspectos importantes, la situación financiera de Tropical Resorts International, Inc. (Panamá) al 31 de diciembre de 2020, y su desempeño financiero y sus flujos de efectivo por el año terminado en esa fecha, de conformidad con las Normas Internacionales de Información Financiera.

Base de la Opinión

Efectuamos nuestra auditoría de conformidad con las Normas Internacionales de Auditoría. Nuestras responsabilidades con base en esas normas se describen con más detalle en la sección Responsabilidades del Auditor en Relación con la Auditoría de los Estados Financieros de nuestro informe. Somos independientes de la Compañía de conformidad con el Código de Ética para Profesionales de la Contabilidad del Consejo de Normas Internacionales de Ética para Contadores (Código de Ética del IESBA) junto con los requerimientos de ética, que son relevantes para nuestra auditoría de los estados financieros en la República de Panamá, y hemos cumplido con nuestras otras responsabilidades éticas de conformidad con éstos, requerimientos y con el Código de Ética del IESBA. Consideramos que la evidencia de auditoría que hemos obtenido es suficiente y apropiada para proporcionar una base para nuestra opinión de auditoría.

Asunto de Énfasis

Sin modificar nuestra opinión, llamamos la atención a la Nota 8 de estos estados financieros, donde indicamos que Tropical Resorts International, Inc. (Panamá) es miembro de un grupo de compañías relacionadas, y mantiene saldos, transacciones y relaciones importantes con las compañías del grupo. Debido a la naturaleza de estas transacciones es posible que los términos contratados no sean los mismos de aquellos que normalmente resulten de transacciones entre entidades independientes.

BDO Audit, BDO Tax, BDO Outsourcing y BDO Consulting, son sociedades anónimas panameñas, miembros de BDO International Limited, una compañía limitada por garantía del Reino Unido, y forma parte de la red internacional BDO de firmas miembros independientes.

BDO es la marca de la red BDO y de cada una de las Firmas miembro de BDO.

Tel: +507 279-9700
Fax: +507 236-4143
www.bdo.com.pa

Edificio BDO
Urb. Los Ángeles
Ave. El Paical
República de Panamá
0831-00303

A la Junta Directiva y Accionistas de
Tropical Resorts International, Inc. (Panamá)
(Gamboa Rainforest Resort)
Panamá, República de Panamá

Sin modificar nuestra opinión, llamamos la atención a la Nota 17 de estos estados financieros, que describe los efectos de la pandemia COVID-19 en nuestro país. La administración de la Compañía concluyó que no existe una incertidumbre material que pueda generar dudas significativas sobre la capacidad de la Compañía para continuar como un negocio en marcha.

Asuntos Claves de la Auditoría

Los asuntos clave de la auditoría son aquellos asuntos que, según nuestro juicio profesional, han sido los más significativos en nuestra auditoría de los estados financieros del periodo corriente.

Hemos determinado que no existen cuestiones clave de la auditoría que se deban comunicar en nuestro informe.

Responsabilidades de la Administración y de los Encargados del Gobierno Corporativo del La Compañía sobre los Estados Financieros.

La Administración es responsable por la preparación y presentación razonable de estos estados financieros de conformidad con las Normas Internacionales de Información Financiera, y por el control interno que la Administración determine necesario para permitir la preparación de estos estados financieros que estén libres de representación errónea de importancia relativa, ya sea debido a fraude o error.

En la preparación de los estados financieros la Administración es responsable de evaluar la capacidad de la Compañía para continuar como un negocio en marcha, revelando, en su caso, los asuntos relativos a su continuidad como un negocio en marcha y utilizando la base de contabilidad de negocio en marcha, a menos que la Administración tenga la intención de liquidar la Compañía o de cesar operaciones, o no tiene otra alternativa más realista de hacerlo.

Los encargados del Gobierno Corporativo son responsables de la supervisión del proceso de información financiera de la Compañía.

Responsabilidades del Auditor en Relación en la Auditoría de los Estados Financieros

Nuestros objetivos son obtener una seguridad razonable sobre si los estados financieros en su conjunto están libres de representación errónea de importancia relativa, ya sea debido a fraude o error, y para emitir el informe del auditor que incluye nuestra opinión. Seguridad razonable es un alto nivel de seguridad, pero no garantiza que una auditoría llevada a cabo de conformidad con las Normas Internacionales de Auditoría siempre detectará un error de importancia relativa, cuando éste exista. Los errores pueden surgir debido a fraude o error y son considerados de importancia relativa si, individualmente o en su conjunto, puede preverse razonablemente que influyan en las decisiones financieras que tomen los usuarios con base en estos estados financieros.

BDO Audit, BDO Tax, BDO Outsourcing y BDO Consulting, son sociedades anónimas panameñas, miembros de BDO International Limited, una compañía limitada por garantía del Reino Unido, y forma parte de la red internacional BDO de firmas miembros independientes.

BDO es la marca de la red BDO y de cada una de las Firmas miembro de BDO.

Tel: +507 279-9700
Fax: +507 236-4143
www.bdo.com.pa

Edificio BDO
Urb. Los Ángeles
Ave. El Paical
República de Panamá
0831-00303

A la Junta Directiva y Accionistas de
Tropical Resorts International, Inc. (Panamá)
(Gamboa Rainforest Resort)
Panamá, República de Panamá

Como parte de una auditoría de conformidad con las Normas Internacionales de Auditoría, aplicamos nuestro juicio profesional y mantenemos un escepticismo profesional durante toda la auditoría. Nosotros también:

- Identificamos y evaluamos los riesgos de errores de importancia relativa en los estados financieros, ya sea debido a fraude o error, diseñamos y realizamos los procedimientos de auditoría para responder a esos riesgos; y obtuvimos evidencia de auditoría que sea suficiente y apropiada para proporcionar una base para nuestra opinión de auditoría. El riesgo de no detectar un error de importancia relativa debido a fraude es mayor que uno resultante de un error de importancia relativa debido a error, ya que el fraude involucra colusión, falsificación, omisiones intencionales, manifestaciones intencionalmente erróneas, o la evasión del control interno.

- Obtuvimos un conocimiento del control interno relevante para la auditoría, con el fin de diseñar los procedimientos de auditoría que sean apropiados en las circunstancias, pero no con el propósito de expresar una opinión sobre la efectividad del control interno de la Compañía.

- Evaluamos lo apropiado de las políticas contables utilizadas y la razonabilidad de las estimaciones contables y la correspondiente información revelada por la Administración.

- Concluimos sobre lo apropiado del uso por parte de la Administración de la base de contabilidad de negocio en marcha y, con base en la evidencia de auditoría obtenida, concluimos si existe o no una incertidumbre de importancia relativa relacionada con eventos o condiciones que puedan crear una duda importante sobre la capacidad de la Compañía para continuar como un negocio en marcha. Si concluimos que existe una incertidumbre de importancia relativa, se requiere que llamemos la atención en nuestro informe de auditoría sobre la información a revelar respectiva en los estados financieros o, si dicha información a revelar no es adecuada o insuficiente, que modifique nuestra opinión.

  Nuestras conclusiones se basan en la evidencia de auditoría obtenida hasta la fecha de nuestro informe de auditoría. Sin embargo, eventos o condiciones futuras pueden ser causa que la Compañía deje de continuar como un negocio en marcha.

- Evaluamos la presentación en su conjunto, la estructura y el contenido de los estados financieros, incluyendo la información revelada, y si los estados financieros representan las transacciones y eventos subyacentes de un modo que logren una presentación razonable.

Nos comunicamos con los encargados del Gobierno Corporativo de la Compañía en relación con, entre otros asuntos, el alcance y el momento de realización de la auditoría, y los hallazgos importantes de la auditoría, incluyendo cualquier deficiencia significativa del control interno que identifiquemos durante nuestra auditoría.

También proporcionamos a los encargados del gobierno corporativo de la Compañía una declaración de que hemos cumplido con los requerimientos éticos aplicables en relación con la independencia, y comunicado a ellos sobre todas las relaciones y demás asuntos que puedan afectar razonablemente nuestra independencia y, cuando sea aplicable, las correspondientes salvaguardas.

BDO Audit, BDO Tax, BDO Outsourcing y BDO Consulting, son sociedades anónimas panameñas, miembros de BDO International Limited, una compañía limitada por garantía del Reino Unido, y forma parte de la red internacional BDO de firmas miembros independientes.

BDO es la marca de la red BDO y de cada una de las Firmas miembro de BDO.

Tel: +507 279-9700
Fax: +507 236-4143
www.bdo.com.pa

Edificio BDO
Urb. Los Ángeles
Ave. El Paical
República de Panamá
0831-00303

A la Junta Directiva y Accionistas de
Tropical Resorts International, Inc. (Panamá)
(Gamboa Rainforest Resort)
Panamá, República de Panamá

Entre las cuestiones que han sido objeto de comunicación con los responsables del Gobierno Corporativo de la Compañía determinamos las que han sido de la mayor importancia en la auditoría de los estados financieros del período actual y que son, en consecuencia, las cuestiones clave de auditoría.

Describimos esas cuestiones en nuestro informe de auditoría salvo que las disposiciones legales o reglamentarias prohíban revelar públicamente la cuestión o, circunstancias extremadamente poco frecuentes, determinamos que una cuestión no se debería comunicar en nuestro informe porque cabe razonablemente esperar que las consecuencias adversas de hacerlo superarían los beneficios de interés público de la misma.

El socio encargado de la auditoría que ha elaborado este informe de los auditores independientes es Carlos Pinto A.

BDO

30 de abril de 2021.
Panamá, República de Panamá.

BDO Audit, BDO Tax, BDO Outsourcing y BDO Consulting, son sociedades anónimas panameñas, miembros de BDO International Limited, una compañía limitada por garantía del Reino Unido, y forma parte de la red internacional BDO de firmas miembros independientes.

BDO es la marca de la red BDO y de cada una de las Firmas miembro de BDO.

Tropical Resorts International, Inc. (Panamá)
(Gamboa Rainforest Resort)

Estado de Situación Financiera
Al 31 de diciembre de 2020
(Cifras en Balboas)

	Notas	2020	2019
ACTIVOS			
Activos corrientes:			
Efectivo y equivalentes de efectivo	5	**524,085**	588,316
Cuentas por cobrar, neto	6	**925,441**	287,330
Inventario de bebidas, alimentos y otros		**81,000**	146,681
Impuestos y gastos pagados por anticipado		**212,787**	146,645
Total de activos corrientes		**1,743,313**	1,168,972
Activos no corrientes:			
Edificio, mejoras, mobiliario y equipo, neto	7 y 9	**14,811,000**	15,725,983
Cuentas por cobrar - Compañías relacionadas	8	**365,502**	254,923
Fondo de cesantía		**116,995**	125,723
Depósito en garantía		**18,891**	18,891
Total de activos no corrientes		**15,312,388**	16,125,520
Total de activos		**17,055,701**	17,294,492
PASIVOS Y PATRIMONIO			
Pasivos corrientes:			
Arrendamientos financieros por pagar		**-**	2,328
Cuentas por pagar - Proveedores		**224,200**	231,970
Adelantos recibidos de clientes		**127,787**	185,915
Prestaciones laborales y gastos acumulados por pagar		**918,842**	663,095
Total de pasivos corrientes		**1,270,829**	1,083,308
Pasivos no corrientes:			
Cuentas por pagar - Compañías relacionadas	8	**1,048,498**	851,431
Cuentas por pagar - Accionistas	8	**694,044**	1,144,044
Provisión para prima de antigüedad e indemnización		**153,737**	296,910
Total de pasivos no corrientes		**1,896,279**	2,292,385
Total de pasivos		**3,167,108**	3,375,693
Compromisos	15		
Patrimonio:			
Acciones de capital	9	**13,425,000**	13,425,000
Acciones preferidas	10	**20,250,000**	20,250,000
Déficit acumulado		**(19,786,407)**	(19,756,201)
Total de patrimonio		**13,888,593**	13,918,799
Total de pasivos y patrimonio		**17,055,701**	17,294,492

Las notas en las páginas 5 a la 21 son parte integral de estos estados financieros.

Tropical Resorts International, Inc. (Panamá)
(Gamboa Rainforest Resort)

Estado de Resultados
Por el año terminado el 31 de diciembre de 2020
(Cifras en Balboas)

	Notas	2020	2019
Ingresos:			
Habitaciones		1,550,584	2,201,323
Alimentos y bebidas		1,395,199	2,843,949
Giras e ingresos relacionados		833,505	2,359,681
Tiendas		113,735	309,406
Spa		12,548	44,612
Otros ingresos	11	64,441	231,783
Total de ingresos		3,970,012	7,990,754
Costos departamentales:			
Costo de habitaciones		343,570	813,648
Costo de alimentos y bebidas		814,702	1,933,878
Costo de giras e ingresos relacionados		247,999	825,181
Costo de tiendas		56,287	187,446
Costo de spa		10,583	29,915
Otros costos		5,956	8,210
Total de costos departamentales		1,479,097	3,798,278
Gastos indirectos:			
Gastos generales y administrativos	12	507,218	699,838
Gastos de sistemas		54,996	113,336
Gastos publicidad y mercadeo		125,742	479,445
Gastos de mantenimiento		286,300	620,598
Servicios públicos		441,245	667,508
Total de gastos indirectos		1,415,501	2,580,725
Ganancia antes de gastos fijos, corporativos y otros		1,075,414	1,611,751
Gastos fijos y corporativos:			
Administración corporativa		66,690	153,484
Pagos de alquiler y concesiones		92,007	108,040
Seguros a la propiedad		19,500	16,920
Total de gastos fijos de operación		178,197	278,444
Ganancia antes de depreciación y amortización		897,217	1,333,307
Depreciación y amortización	7	922,968	922,968
(Pérdida) ganancia en operaciones		(25,751)	410,339
Otros (egresos) ingresos:			
Gastos financieros		20	633,898
Otros ingresos no operativos		-	(4,332)
Otros egresos no operativos		4,435	19,656
Total de otros egresos, netos		4,455	649,222
Pérdida neta		(30,206)	(238,883)
Pérdida neta por acción	9	(0.02)	(0.18)

Las notas en las páginas 5 a la 21 son parte integral de estos estados financieros.

Tropical Resorts International, Inc. (Panamá)
(Gamboa Rainforest Resort)

Estado de Cambios en Patrimonio
Por el año terminado el 31 de diciembre de 2020
(Cifras en Balboas)

	Nota	Acciones de capital	Acciones preferidas	Déficit acumulado	Total de patrimonio
Saldo al 31 de diciembre de 2018		13,425,000	-	(19,517,318)	(6,092,318)
					-
Capitalización de bonos	10	-	18,250,000	-	18,250,000
Capitalización de deuda	10	-	2,000,000	-	2,000,000
Pérdida neta		-	-	(238,883)	(238,883)
Saldo al 31 de diciembre de 2019		13,425,000	20,250,000	(19,756,201)	13,918,799
Pérdida neta		-	-	(30,206)	(30,206)
Saldo al 31 de diciembre de 2020		**13,425,000**	**20,250,000**	**(19,786,407)**	**13,888,593**

Las notas en las páginas 5 a la 21 son parte integral de estos estados financieros.

Tropical Resorts International, Inc. (Panamá)
(Gamboa Rainforest Resort)

Estado de Flujos de Efectivo
Por el año terminado el 31 de diciembre de 2020
(Cifras en Balboas)

	Notas	2020	2019
Flujos de efectivo por las actividades de operación			
Pérdida neta		(30,206)	(238,883)
Ajustes por:			
Depreciación y amortización	7	922,968	922,968
Provisión para prima de antigüedad e indemnización		40,755	91,744
Gastos financieros		-	633,898
		933,517	1,409,727
Cambios netos en activos y pasivos de operación:			
(Aumento) disminución en cuentas por cobrar		(958,896)	92,693
Disminución (aumento) en inventarios		65,681	(18,534)
Aumento en impuestos y gastos pagados por anticipado		(66,142)	(15,042)
Disminución (aumento) en fondo de cesantía		8,728	(42,599)
(Disminución) aumento en cuentas por pagar - Proveedores		(7,770)	8,929
Disminución en adelantos recibidos de clientes		(143,975)	(48,395)
Aumento (disminución) en prestaciones laborales y gastos acumulados por pagar		662,379	(85,925)
Prima de antigüedad e indemnización, pagada		(183,928)	21,187
Efectivo generado por actividades de operación		309,594	1,322,041
Intereses financieros pagados		-	(633,898)
Efectivo neto provisto por las actividades de operación		309,594	688,143
Flujos de Efectivo por las Actividades de Inversión			
Adquisición de activo fijo	7	(7,985)	(71,850)
Efectivo neto usado en actividades de inversión		(7,985)	(71,850)
Flujos de Efectivo por las Actividades de Financiamiento			
Pagos por arrendamientos financieros		(2,328)	(8,999)
Efectivo recibido de (pagado a) compañías relacionadas		86,488	(436,811)
Efectivo pagado a accionistas		(450,000)	(399,200)
Efectivo neto usado en las actividades de financiamiento		(365,840)	(845,010)
Disminución neta del efectivo y equivalente de efectivo		(64,231)	(228,717)
Efectivo y equivalente de efectivo al inicio del año		588,316	817,033
Efectivo y equivalente de efectivo al final del año	5	524,085	588,316
Actividades de inversión y financiamiento que no representaron desembolsos de efectivo:			
Capitalización de bonos por pagar		-	(18,250,000)
Emisión de acciones preferidas		-	20,250,000
Cuentas por pagar accionistas		-	(2,000,000)
		-	-

Las notas en las páginas 5 a la 21 son parte integral de estos estados financieros.

1. Organización y operaciones

Tropical Resorts International, Inc. (Panamá) (la Compañía) fue constituida conforme a las Leyes de la República de Panamá, según consta en la Escritura Pública No.1759 del 14 de marzo de 1996.

La Compañía fue creada con el propósito de desarrollar el negocio de hotelería y atracciones temáticas para la promoción y desarrollo ecológico, a través de un hotel con 200 habitaciones con facilidades, jardines botánicos, canchas de tenis y áreas de esparcimiento. La Compañía está ubicada en el área de Gamboa, situado en el corregimiento de Cristóbal, provincia de Colón.

La Compañía se encuentra construido en un terreno de 137 hectáreas, propiedad del Estado, la Compañía firmó un contrato de concesión con la Autoridad de la Región Interoceánica (ARI) el 14 de marzo de 1998. La Compañía se comprometió a custodiar y arrendar por el término de 40 años contados a partir de mayo del año 1998, y prorrogable 20 años más a solicitud de la parte interesada.

Las empresas hoteleras deben cumplir con las normas reglamentarias expedidas por la Autoridad de Turismo de Panamá y las obligaciones de acuerdo a la Ley No.8 de 14 de junio de 1994 y el Decreto No.73 del 8 de abril de 1995.

Aprobación de los estados financieros

Estos estados financieros fueron aprobados por la Administración de la Compañía el _____.

2. Base de preparación

Los estados financieros han sido preparados de conformidad con las Normas Internacionales de Información Financiera (Colectivamente NIIFs).

La preparación de los estados financieros en cumplimiento con las Normas Internacionales de Información Financiera requiere el uso de ciertas estimaciones contables y juicios críticos. También requieren que la Administración de la Compañía ejerza su criterio sobre la forma más apropiada de aplicar las políticas contables de la Compañía. Las áreas en donde se han hecho juicios y estimaciones significativas al preparar los estados financieros y sus efectos se revelan en la Nota 4.

Base de medición

Los estados financieros han sido preparados bajo la base del costo histórico.

Moneda funcional y de presentación

Los estados financieros están expresados en Balboas (B/.), la unidad monetaria de la República de Panamá, el cual está a la par y es de libre cambio con el Dólar (USD) de los Estados Unidos de América.

Cambios en las políticas contables

Nuevas normas, interpretaciones y enmiendas vigentes a partir del 1° de enero de 2020

En estos estados financieros se han adoptado una serie de nuevas normas, interpretaciones y enmiendas vigentes por primera vez para períodos que inician el 1° de enero de 2020 o en fecha posterior. Detallamos a continuación la naturaleza y efecto de estas normas:

- **NIC 1 Presentación de Estados financieros y NIC 8 Contabilidad Políticas, cambios en Estimaciones contables y errores (enmienda - Iniciativa de divulgación - Definición de material)**

- **NIIF 16 Arrendamientos (Enmienda - COVID- 19 Alquiler relacionado con Concesiones)**

  En respuesta a la pandemia de COVID-19, en mayo de 2020 el IASB emitió modificaciones a la NIIF 16, que permite a los arrendatarios no evaluar si una concesión de alquiler recibida cumple con la definición de una modificación de arrendamiento, si se cumplen ciertos criterios. En cambio, los arrendatarios aplican otras NIIF aplicables, lo que a menudo dará lugar a que una concesión de alquiler se registre como pago variable negativo. Las enmiendas son obligatoriamente efectivas para los períodos anuales de presentación de informes a partir del 1 de junio de 2020 o después, se permite la aplicación anticipada.

B. Normas que aún no son vigente y que no han sido adoptadas anticipadamente

Una nueva norma e interpretación es efectivas para los períodos anuales que comienzan después del 1° de enero de 2021 y que no han sido adoptadas anticipadamente en la preparación de los estados financieros. No se espera que esta norma tenga un efecto significativo en los estados financieros. A continuación, se lista la norma y enmienda más relevante:

Norma	*Vigencia*
Modificaciones a las NIIF 9, NIC 39, NIIF 7, NIIF 4 y NIIF 16. Estas modificaciones complementan las realizadas en 2019 ('IBOR - fase 1') y se centran en los efectos en las entidades cuando una tasa de referencia existente se reemplaza con una nueva tasa de referencia como resultado de la reforma.	1 de enero de 2021

3. Resumen de las políticas de contabilidad más importantes

Las principales políticas de contabilidad adoptadas para la preparación de estos estados financieros se presentan a continuación. Estas políticas han sido aplicadas consistentemente con relación al año anterior.

Activos financieros

La Compañía clasifica sus activos financieros dependiendo del propósito para el cual fueron adquiridos.

Efectivo
Para efectos de la preparación del estado de flujos de efectivo, la Compañía considera como efectivo todas las cuentas de efectivo que no tienen restricciones para su utilización.

Los depósitos a plazos cuyo vencimiento es menor a tres meses, desde su fecha de adquisición, se presenta como equivalente de efectivo.

Cuentas por cobrar
Las cuentas por cobrar son activos financieros no derivados de corto plazo, que no devengan intereses, con cobros fijos mensuales o determinables y que no se cotizan en un mercado activo. Éstas se reconocen inicialmente al costo, por el valor de las facturas por servicios al crédito, y en caso de deterioro, se establece una provisión para cuentas de dudoso cobro. Las cuentas por cobrar se presentan netas de esta provisión.

Provisión para cuentas de dudoso cobro
La Administración estima la provisión para cuentas de dudoso cobro con base en la evaluación de las cuentas por cobrar y su viabilidad de cobro basada en la morosidad existente, garantías recibidas y criterio de la Administración sobre la capacidad de pago de los deudores. Las cuentas que resulten incobrables en cada período se rebajan de la provisión acumulada.

Deterioro - Activos financieros

Un activo financiero que no se lleve al valor razonable a través de ganancias o pérdidas se evalúa en cada fecha de reporte para determinar si existe evidencia objetiva de que su valor se ha deteriorado. Un activo financiero está deteriorado si existe evidencia objetiva de que un evento de pérdida ha ocurrido después del reconocimiento inicial del activo, y que el evento de pérdida haya tenido un efecto negativo sobre las estimaciones de flujos de efectivo futuros del activo que puedan estimarse con fiabilidad.

La evidencia objetiva de que los activos financieros están deteriorados puede incluir incumplimiento o mora por parte del cliente, la reestructuración de una cantidad adeudada a la Compañía, en los términos que la Compañía no consideraría de otro modo las indicaciones de que un deudor entrará en quiebra.

Inventarios

Los inventarios están valuados al costo o al valor neto realizable, el que sea menor. El costo incluye los costos de adquisición y también los costos incurridos al trasladar los inventarios a su ubicación y/o condiciones actuales, en el punto de venta. Los descuentos comerciales, las rebajas obtenidas y otras partidas similares se deducen en la determinación del precio de adquisición.

El método de inventario utilizado para su valuación es costo promedio.

Edificio, mejoras, mobiliario y equipo

El edificio, mejoras, mobiliario y equipo están contabilizados al costo de adquisición. Las renovaciones y mejoras importantes son capitalizadas. Los reemplazos menores, reparaciones y mantenimiento que no mejoran el activo ni prolongan su vida útil, son contabilizados a gastos de operaciones en la medida en que se efectúan.

Las ganancias o pérdidas por el retiro o disposición del edificio, mejoras, mobiliario y equipo son producto de la diferencia entre el producto neto de la disposición y el valor en libros del activo, y son reconocidas como ingresos o gastos en el período en que se incurren.

La depreciación y amortización se calculan por el método de línea recta, con base en los siguientes años de vida útil estimada:

Activos	Vida útil estimada en años
Edificio y mejoras	50
Equipo e instalaciones	10 - 40
Mobiliario y equipo de hotel	10 - 40
Equipo rodante y naviero	5 - 40
Mobiliario y equipo de oficina	4 - 15

Deterioro - Activos no financieros

El valor según libros de los activos no financieros de la Compañía es revisado a la fecha de reporte para determinar si existen indicativos de deterioro permanente. Si existe algún indicativo, entonces el valor recuperable del activo es estimado.

El valor recuperable de un activo o su unidad generadora de efectivo es el mayor entre su valor en uso y su valor razonable, menos los costos para su venta. Para determinar el valor en uso, los flujos de efectivo estimados futuros son descontados a su valor presente utilizando una tasa de interés de descuento que refleje la evaluación de mercado corriente del valor en el tiempo del dinero y los riesgos específicos del activo. Para propósitos de la prueba de deterioro, los activos son agrupados dentro del menor grupo de activos que generan entradas de flujos por su uso continuo, que son altamente independientes de las entradas de flujos de otros activos o grupos de activos (unidades generadoras de efectivo).

Una pérdida por deterioro es reconocida, si el valor según libros de un activo o su unidad generadora de efectivo excede el valor recuperable estimado. Las pérdidas por deterioro son reconocidas en el estado de ganancias o pérdidas.

Una pérdida por deterioro es reversada si ha habido algún cambio en la estimación usada para determinar el valor recuperable. Una pérdida por deterioro es reversada sólo hasta que el valor según libros del activo no exceda el valor según libros que hubiese sido determinado, neto de depreciación y amortización sino se hubiese reconocido una pérdida por deterioro.

Pasivos financieros

La Compañía clasifica sus pasivos financieros dependiendo del propósito para el cual fueron adquiridos.

Financiamientos
Los financiamientos son reconocidos al costo, el cual se aproxima a su valor razonable.

Cuentas por pagar y otros pasivos
Las cuentas por pagar y otros pasivos a corto plazo son reconocidas al costo, el cual se aproxima a su valor razonable, debido a la corta duración de las mismas.

Arrendamientos financieros

Aquellos contratos de arrendamiento que transfieren a la Compañía los riesgos y beneficios significativos característicos de la propiedad de los bienes reciben el tratamiento de contratos de arrendamiento financiero, registrando al inicio del período de arrendamiento el activo, clasificado de acuerdo con su naturaleza, y la deuda asociada, por el valor razonable del bien arrendado, o el valor actual de las cuotas mínimas pactadas, si fuera inferior.

El importe de las cuotas pagadas se asigna proporcionalmente entre reducción del capital de la deuda por arrendamiento y el costo financiero, de forma que se obtenga una tasa de interés constante sobre el saldo pendiente del pasivo. Los costos financieros se reconocen en el estado de ganancias o pérdidas a lo largo de la vida del contrato.

Provisión

Una provisión se reconoce, si como resultado de un evento pasado, de la Compañía tiene una obligación legal o implícita en el presente que pueda ser estimada con suficiente fiabilidad, y es probable que una salida de beneficios económicos sea necesaria para cancelar la obligación.

Adelantos recibidos de clientes

La Compañía mantiene la política de recibir abonos de clientes para garantizar la prestación de servicios, los cuales son aplicados a la cuenta por cobrar después de generarse la factura de venta. Estos abonos son contabilizados como adelantos recibidos de clientes.

Beneficios a empleados - Fondo Cesantía

El Código de Trabajo indica que los empleadores deberán establecer un Fondo de Cesantía para pagar a los trabajadores a la terminación de todo contrato de tiempo indefinido la prima de antigüedad y una indemnización en caso de un despido injustificado o una renuncia justificada.

Para el establecimiento del Fondo, el empleador cotizará trimestralmente la cuota parte relativa a la prima de antigüedad del trabajador (1.92% del salario) y el cinco por ciento (5%) de la cuota parte mensual de la indemnización a que pudiese tener derecho el trabajador.

Las cotizaciones trimestrales se depositarán en un fideicomiso administrado por una entidad autorizada e independiente del empleador, se reconocen como gastos de operaciones y son deducibles para efectos del impuesto sobre la renta.

En cumplimiento con el Código de Trabajo, la Compañía ha establecido un Fondo de Cesantía apropiado.

Acciones de capital

Los instrumentos financieros emitidos por la Compañía se clasifican como patrimonio, sólo en la medida en que no se ajustan a la definición de un pasivo o un activo financiero.

Las acciones comunes de la Compañía se clasifican como instrumentos de patrimonio.

Reconocimiento de ingresos

El ingreso consiste en el valor razonable de la consideración recibida o por recibir por la venta de servicios en el curso normal de las actividades de la Compañía. El ingreso se presenta neto de devoluciones y descuentos.

La Compañía reconoce el ingreso cuando el monto del ingreso puede ser medido con confiabilidad, es probable que los beneficios económicos futuros fluyan hacia la Compañía y los criterios específicos hayan sido cumplidos por cada una de las actividades de la Compañía como se describe a continuación:

Ingresos por habitación
El ingreso por habitación consiste en ofrecer el servicio de habitaciones a clientes, el cual es reconocido diariamente durante la estadía de los huéspedes.

Ingresos por alimentación y bebidas
Este ingreso resulta por los diferentes eventos realizados por la Compañía y es reconocido al momento en que se presta el servicio.

Ingresos por otros servicios
Este ingreso surge por otras actividades realizadas como servicios de internet, comunicación, Spa y otros ingresos menores. Los mismos son reconocidos cuando se presta el servicio.

4. Estimaciones contables y juicios

Los estimados y juicios son continuamente evaluados con base en la experiencia histórica y otros factores, incluyendo las expectativas de eventos futuros que se crean sean razonables bajo las circunstancias. En el futuro, la experiencia real puede diferir de los estimados y supuestos. Los estimados y supuestos que involucran un riesgo significativo de causar ajustes materiales a los montos registrados de los activos y pasivos dentro del siguiente año fiscal se presentan a continuación:

Provisión para cuentas de dudoso cobro
La revisión de los saldos individuales de los clientes con base en la calidad crediticia de cada uno, la tendencia de la economía y del mercado, y el análisis del comportamiento histórico de los saldos de clientes reconocidos como cuentas incobrables son factores utilizados para estimar la provisión que se debe establecer para posibles cuentas incobrables, lo que implica un uso elevado de juicio.

Vida útil de maquinaria, mobiliario, equipo y mejoras
Maquinaria, mobiliario, equipo y mejoras a la propiedad son depreciados o amortizados sobre sus vidas útiles. Las vidas útiles se basan en las estimaciones de la gerencia sobre el período en que los activos generarán ingresos, los cuales son revisados periódicamente para ajustarlos apropiadamente. Los cambios en las estimaciones pueden resultar en ajustes significativos en los montos presentados y reconocidos en el estado de ganancias o pérdidas en períodos específicos.

Impuesto sobre la renta
La Compañía está sujeto a un juicio significativo que se requiere para determinar la provisión para impuesto sobre la renta. Durante el curso normal de los negocios, existen transacciones y cálculos para determinar el impuesto final que pueden resultar inciertas. Como resultado, la Compañía reconoce estos pasivos fiscales cuando, a pesar de que la creencia de la Administración sea soportable, la Compañía cree que ciertas posiciones son susceptibles de ser desafiadas durante la revisión por parte de las autoridades fiscales.

La Compañía cree que sus provisiones por impuesto son adecuadas para todos los años basada en la evaluación de muchos factores, incluyendo la experiencia y las interpretaciones de la legislación fiscal pasada. Esta evaluación se basa en estimaciones y suposiciones, y puede implicar una serie de juicios complejos sobre eventos futuros. En la medida en que el resultado fiscal final de estos asuntos es diferente a los montos registrados, tales diferencias se reconocen en el período en que se realice tal determinación.

Contingencias
La Compañía revisa los casos legales pendientes siguiendo la evolución de los procedimientos judiciales y al cierre del ejercicio, con el fin de evaluar la necesidad de establecer una provisión y realizar las revelaciones en sus estados financieros. Entre los factores considerados en la toma de decisiones sobre la provisión están la naturaleza del litigio, de la demanda, el proceso legal y el nivel potencial de daños en la jurisdicción en la que se ha llevado el litigio, demanda, el progreso del caso (incluyendo el progreso después de la fecha de los estados financieros), pero antes que las declaraciones sean emitidas, las opiniones o puntos de vista de los asesores legales, experiencia en casos similares y cualquier decisión de gestión de la Compañía, en cuanto a cómo responderá al litigio, reclamación o evaluación.

5. Efectivo y equivalentes de efectivo

Los saldos de efectivo y equivalentes de efectivo se detallan a continuación:

	2020	2019
En caja	24,025	22,000
En bancos, a la vista	500,060	566,316
	5245,085	588,316

6. Cuentas por cobrar, neto

Las cuentas por cobrar presentaban los siguientes saldos:

	2020	2019
Clientes	926,460	299,314
Provisión acumulada para cuentas de dudoso cobro	(26,355)	(26,355)
	900,105	272,959
Empleados	16,920	1,994
Otras	8,416	12,377
	925,441	287,330

El resumen de la antigüedad de las cuentas por cobrar se detalla a continuación:

	2020	2019
Corriente	866,745	287,532
De 31 a 60 días	-	10,163
De 61 a 90 días	59,715	1,619
	926,460	299,314

La Compañía prestó sus servicios como hotel hospital para atender la emergencia del Covid-19, brindándole el hospedaje exclusivo al personal del Estado. Las cuentas por cobrar al 31 de diciembre 2020 corresponden a dichos servicios prestados.

La provisión para cuentas de dudoso cobro se presenta movimiento durante el año manteniendo un saldo de B/.26,355 para 2020 y 2019.

La Compañía realizo su evaluación del deterioro de sus cuentas por cobrar en base a pérdidas esperadas bajo NIIF 9 y no hubo un impacto significativo.

7. Edificio, mejoras, mobiliario y equipo, neto

El edificio, mejoras, mobiliario y equipo se conformaban como sigue:

2020	Saldo al inicio del año	Adiciones	Reclasificación	Saldo al final del año
Costo:				
Edificio y mejoras	21,905,801	-	-	21,905,801
Equipo e instalaciones	4,512,411	-	-	4,512,411
Mobiliario y equipo de hotel	4,915,894	950	-	4,916,844
Mobiliario y equipo de oficina	1,346,310	1,708	-	1,348,018
Equipo rodante y naviero	2,322,833	5,327	-	2,328,160
	35,003,249	7,985	-	35,011,234
Depreciación y amortización acumulada:				
Edificio y mejoras	(8,631,358)	(440,112)	-	(9,071,470)
Equipo e instalaciones	(2,709,944)	(177,672)	-	(2,887,616)
Mobiliario y equipo de hotel	(4,397,191)	(268,140)	-	(4,665,331)
Mobiliario y equipo de oficina	(1,281,953)	(14,052)	-	(1,296,005)
Equipo rodante y naviero	(2,256,820)	(22,992)	-	(2,279,812)
	(19,277,266)	(922,968)	-	(20,200,234)
Valor neto	15,725,983	(914,983)	-	14,811,000
2019				
Costo	34,931,399	71,850	-	35,003,249
Depreciación y amortización acumulada	(18,354,297)	(922,968)	-	(19,277,266)
Valor neto	16,577,102	(851,120)	-	15,725,983

8. Saldos y transacciones con partes relacionadas

La Compañía es parte de un grupo de partes relacionadas, las cuales llevan a cabo transacciones comerciales y de financiamiento entre sí.

Los saldos y transacciones con partes relacionadas se presentan a continuación:

Saldos:	2020	2019
Cuentas por cobrar:		
Gamboa Tours, S. A.	285,717	179,818
Eurolatin Hospitality Corp.	79,775	-
Aerotel, S.A.	10	-
BHR Management	-	74,351
The Panamá International Hotel School, Inc.	-	658
Royal Vacation Investment, Inc.	-	96
	365,502	254,923
Cuentas por pagar:		
Solarium 05, S. A.	542,700	542,700
Miramar Development, Corp.	346,420	286,771
Silverking Investment Cop.	67,425	-
The Luxury Laundry, Corp.	50,080	21,960
Miraflores Development Corp.	22,874	-
BHR Management	18,902	-
Inmobiliaria Meridiano	53	-
Golden Mutual Investment Corp.	44	-
	1,048,498	851,431
Cuentas por pagar - Accionistas	694,044	1,144,044
Transacciones:		
Ingresos	339,262	998,649
Gastos - Remuneraciones del personal clave	145,760	340,400

Las cuentas por cobrar y por pagar no devengan ni causan intereses, ni tienen fecha específica de repago.

La Compañía y sus partes relacionadas han acordado que lo saldos por cobrar y por pagar no serán exigidos en los próximos doce meses.

9. Prestaciones laborales y gastos acumulados por pagar

Las prestaciones laborales y gastos acumulados por pagar se resumen a continuación:

	2020	2019
Servicios públicos	258,419	45,367
ITBMS por pagar	145,200	73,288
Cuota obrero patronal	31,165	72,198
Provisión de superación	21,649	20,794
Auditor de ingresos	58,896	106,193
Concesionarios por pagar	81,643	17,998
Auditoría externa	29,159	32,592
Comisiones sobre ventas	-	17,903
Propinas por pagar	-	12,017
Otros	292,711	264,745
	918,842	663,095

10. Acciones de capital

La estructura de acciones de capital se constituía como sigue:

	2020	2019
Autorizadas 1,500,000 acciones comunes sin valor nominal. Todas pagadas, emitidas y en circulación	13,425,000	13,425,000
Grupo de Empresas Bern	96.84%	96.84%
Otros accionistas	3.16%	3.16%
	100.00%	100.00%

El cálculo de la pérdida por acción está basado en la pérdida neta del año por la suma de B/.30,206 (2019: B/.238,883) entre el número de acciones en circulación durante el año.

11. Acciones preferidas

La estructura de acciones preferidas se detalla como sigue:

	2020	2019
Acciones preferidas Clase I autorizadas 250,000, con valor nominal de B/.100 cada. Pagadas, emitidas y en circulación 202,500 acciones.	20,250,000	20,250,000

Las acciones preferidas Clase I por B/.20,250,000 están representadas por acciones privadas con una tasa de interés anual del 5% y sin vencimiento específico, no devengan dividendo y no tendrán derecho a voz ni a voto con prelación a las acciones comunes. Tendrán prelación con los derechos económicos, de sus utilidades netas o del exceso de los activos sobre sus pasivos cada periodo fiscal, en el momento en que la Junta Directiva declara dividendos o cuando lo estime conveniente.

12. Otros ingresos

Los otros servicios se resumen a continuación:

	2020	2019
Alquiler de espacios	49,623	228,231
Centro de Negocio y Teléfonos	1,097	871
Otros	13,721	2,681
	64,441	231,783

13. Gastos generales y administrativos

Los gastos generales y administrativos se resumen a continuación:

	2020	2019
Salarios y otras remuneraciones	208,016	227,123
Prestaciones sociales	72,127	74,648
Otros beneficios a empleados	33,923	141,557
Gastos de recursos humanos	26,198	18,347
Cargos y comisiones bancarias	26,087	72,101
Seguros generales	25,685	27,634
Alimentación a colaboradores	20,014	20,845
Honorarios profesionales	19,774	29,236
Servicios de protección	11,259	10,081
Impuestos	11,022	12,894
Transporte local	3,924	4,486
Atenciones	3,748	16,917
Teléfono	3,696	8,779
Transporte a empleados	2,582	16,972
Papelería y útiles de oficina	2,515	4,114
Pagos eventuales	1,541	3,277
Cuotas y suscripciones	1,312	3,898
Donaciones	300	1,225
Correo, portes y fax	78	128
Misceláneos	33,417	5,451
	507,218	699,838

14. Impuestos

A la fecha de los estados financieros, las declaraciones juradas de renta de la Compañía por los tres últimos años fiscales, incluyendo el año terminado el 31 de diciembre de 2020, están sujetas a revisión por parte de la Dirección General de Ingresos. Además, los registros de la Compañía están sujetos a examen por parte de las autoridades fiscales para determinar el cumplimiento del Impuesto Sobre la Transferencia de Bienes Corporales Muebles y la Prestación de Servicios (ITBMS). De acuerdo con la legislación vigente, la Compañía es responsable por cualquier impuesto adicional que resulte de la revisión.

La Compañía no generó renta gravable en los años 2020 y 2019, por lo cual no pagó impuesto sobre la renta.

Al cierre del año 2020 y 2019, la Compañía no tiene diferencias temporales entre la base fiscal y financiera que ameriten el reconocimiento de impuestos sobre la renta diferido.

15. Régimen de incentivos

La Compañía por medio del contrato celebrado con la Autoridad de la Región Interoceánica (ARI) puede acogerse a los incentivos señalados en el Artículo 14 de junio de 1994 la Ley No.8, modificada por Decreto Ley No.73 del 8 de abril de 1995. Los incentivos fueron extendidos por la Ley No.80 del 11 de agosto de 2012, y recientemente por la Ley No.122 del 31 de diciembre de 2019 hasta el año 2025. Los incentivos son los siguientes:

a) Exoneración total por el término de veinte (20) años del impuesto de importación contribución o gravamen que recaigan sobre la importación de materiales, equipos, mobiliarios, accesorios y repuestos que se utilicen en la construcción, rehabilitación y equipamiento del proyecto.

b) Exoneración por quince (15) años del pago de impuesto sobre la renta derivado de la actividad de la Compañía.

c) Exoneración por veinte (20) años de los impuestos, contribuciones, gravámenes o derechos de cualquier clase o denominaciones que recaigan sobre el uso de los muelles o aeropuertos construidos por la Compañía.

d) Exoneración por veinte (20) años del pago del impuesto sobre la renta causado por intereses que devenguen los acreedores en operaciones destinados a inversiones en la actividad turística a la que se dedicará.

e) Exoneración total por veinte (20) años del impuesto de inmueble sobre terrenos y mejoras, a la cual sólo tendrá derecho el solicitante en el caso futuro de que adquiriese en propiedad los terrenos utilizados en las actividades de desarrollo turístico. Mediante Resolución N°35/07 de 2007, se aprobó la ampliación de la inscripción en el Registro Nacional de Turismo, realizada mediante Resolución N°87/98 del 30 de noviembre de 1998, de la nueva inversión a desarrollar por la empresa. El cómputo del tiempo de los incentivos que se otorgan a través de la presente resolución, se darán desde el momento que la empresa se inscribió(el 14 de diciembre de 1998) en el Registro Nacional de Turismo mediante Resolución 87/98 del 30 de Noviembre de 1998.

f) Exoneración del Fondo Especial de Compensación de Interés (FECI), establecido mediante Ley N°4 de 1994, modificada por el Decreto Ley N°79 del 7 de agosto de 2003.

Rehabilitación de la vigencia del Registro Nacional de Turismo

Se establece que se rehabilitará la vigencia en el Registro Nacional de Turismo hasta el 31 de diciembre de 2025 a las empresas u hoteles cuyo registro haya vencido entre el 1 de enero de 2014 al 31 de diciembre de 2019. A las empresas cuyo registro venza después del 31 de diciembre de 2019, se les extenderá su vigencia hasta 2025.

16. Contrato de desarrollo, custodia y arrendamiento

La Compañía mediante el contrato No.95-98 firmado con la Autoridad de la Región Interoceánica (ARI) obtuvo el derecho de arrendar, desarrollar y custodiar un globo de terreno ubicado en Gamboa, con una inversión de capital no inferior de diez millones de balboas (B/.10,000,000). Esta inversión se efectuó en un período de cuatro años, contados a partir del perfeccionamiento del Contrato. La fecha de vencimiento del contrato es el 31 de diciembre de 2040, el mismo puede ser prorrogable a 20 años a solicitud de la parte interesada.

De acuerdo, a este contrato, la Compañía pagará un canon fijo de arrendamiento mensual, tal como se indica en la siguiente tabla:

Detalle	Canon mensual
De 1 a 3 años	-
De 4 a 15 años	2,000
De 16 a 30 años	3,500
De 31 a 40 años	5,000

Un canon variable de arrendamiento, en adición al descrito anteriormente, que será igual a un porcentaje de los ingresos que obtenga la Compañía por el arrendamiento de las habitaciones, tal como se indica en la siguiente tabla:

Detalle	Porcentaje
De 1 a 15 años	2.4%
De 16 a 30 años	3.0%
De 31 a 40 años	3.5%

Actualmente nos encontramos en el periodo de 16 a 30 años.

17. Planes de la Administración ante a la pandemia Covid-19

El coronavirus o "COVID-19" es una grave amenaza para la salud pública, motivo por el cual se ha interrumpido el movimiento de personas y bienes en todo el mundo. La mayoría de los gobiernos de los países afectados incluyendo Panamá, están imponiendo restricciones de movilidad a individuos y empresas.

En diciembre de 2019, hubo un brote epidémico de neumonía de causa desconocida en Wuhan, provincia de Hubei, China. La Organización Mundial de la Salud anunció el 11 de febrero de 2020 que COVID-19 sería el nombre oficial del virus. El 11 de marzo de 2020 el virus se hallaba en más de 100 territorios a nivel mundial y fue reconocida como una pandemia por la Organización Mundial de la Salud (OMS). Para prevenir la expansión del virus, los gobiernos han impuesto restricciones de viajes, cuarentenas, confinamientos, aislamiento social, cancelación de eventos, y cierre de establecimientos.

La Compañía dejó de operar a partir del 18 de marzo de 2020 como resultado de restricciones impuestas por el gobierno relacionadas con el virus COVID-19.

La gerencia considera que no hay efectos potenciales significativos del brote de coronavirus que afecten a la información financiera a 31 diciembre 2019, sin embargo, debido a que el sector turístico es uno de los más afectados de la economía de Panamá, la gerencia ha realizado acciones para mitigar las consecuencias de la pandemia que consideran distintos escenarios. La principal medida tomada para contener el efecto sobre la operativa del hotel es la reducción de costos y aplazamiento de pagos a proveedores 90 y 120 días.

Adicional la administración local de la Compañía gozará del respaldo financiero de sus accionistas dada situación actual del COVID-19 ya que dispone de suficientes flujos de efectivo para ayudar a la Compañía, es decir que en caso de ser necesario podría estar en la capacidad de realizar aportes de capital y/o dar financiamiento en caso de que la Compañía así lo requiera para poder seguir operando como un negocio en marcha durante los próximos 12 meses.

18. Instrumentos financieros - Administración de riesgos

En virtud de sus operaciones, la Compañía está expuesto a los siguientes riesgos financieros:

- Riesgo de crédito
- Riesgo de liquidez

En forma común como todos los demás negocios, la Compañía está expuesto a riesgos que surgen del uso de instrumentos financieros. Esta nota describe los objetivos, políticas y procesos de la Compañía para administrar los riesgos y métodos utilizados para medirlos. Información cuantitativa adicional respecto a dichos riesgos se presenta a lo largo de estos estados financieros.

No ha habido cambios sustantivos en la exposición de la Compañía a los riesgos de instrumentos financieros, sus objetivos, políticas y procesos para administrar dichos riesgos o los métodos utilizados para medirlos desde los períodos previos, a menos que se señale lo contrario en esta nota.

Los principales instrumentos financieros utilizados por la Compañía, de los cuales surge el riesgo por instrumentos financieros, son los siguientes:

- Efectivo
- Cuentas por cobrar - Clientes
- Cuentas por pagar - Proveedores y de otro tipo

Algunos de los instrumentos financieros identificados por la Compañía son de corta duración, razón por la cual se presentan su valor registrado, el cual se aproxima a su valor razonable.

Objetivos, políticas y procesos generales

La Junta Directiva tiene la responsabilidad general de la determinación de los objetivos y políticas de gestión de riesgos de la Compañía y, a la vez que conserva la responsabilidad final de éstos. La Junta Directiva ha delegado la autoridad del diseño y operación de procesos que aseguren la implantación efectiva de los objetivos y políticas a la administración de la Compañía. La Junta Directiva recibe informes de la Administración, a través de los cuales revisa la efectividad de los procesos establecidos y la adecuación de los objetivos y políticas.

El objetivo general de la Junta Directiva es fijar políticas tendientes para reducir el riesgo hasta donde sea posible, sin afectar indebidamente la competitividad y flexibilidad de la Compañía.

A continuación, se señalan mayores detalles en relación con tales políticas:

Riesgo de crédito
El riesgo de crédito surge debido a que el deudor, emisor o contraparte de un activo financiero propiedad de la Compañía, no cumpla completamente y a tiempo, con cualquier pago que debía hacer la Compañía de conformidad con los términos y condiciones pactados al momento en que la Compañía adquirió u originó el activo financiero respectivo.

La Compañía está expuesta principalmente al riesgo de crédito que surge de:

- Cuenta corriente en bancos - Para mitigar el riesgo, la Compañía solamente mantiene cuentas en bancos reconocidos a nivel local e internacional.

- Cuentas por cobrar que se originan por el arrendamiento de habitaciones, venta de alimentos y bebidas, y otros servicios - Las políticas de Administración de riesgo establecen abonos anticipados para cada habitación arrendada y la cobrabilidad del saldo restante con la entrega de las habitaciones por los huéspedes.

Información de calidad de cartera

Calidad de cartera de depósitos en Bancos
El Banco mantiene depósitos colocados en Bancos por B/.500,060 al 31 de diciembre de 2020 (2019: B/.566,316). Esos depósitos se encuentran colocados en instituciones financieras, los cuales en su mayoría cuentan con calificaciones de riesgo en los rangos de A y BBB, basado en las agencias Standard & Poor's, Moody's, y/o Fitch Ratings, Pacific Credit Rating.

Riesgo de liquidez
Es el riesgo de que la Compañía encuentre dificultades en el cumplimiento de las obligaciones relacionadas con sus pasivos financieros a su vencimiento, que se liquidan mediante la entrega de efectivo u otro activo financiero.

La política de la Compañía para administrar la liquidez es asegurar, en la medida de lo posible, que siempre tendrá suficiente liquidez para cumplir con sus obligaciones a su vencimiento en circunstancias normales y en condiciones de estrés, sin incurrir en pérdidas inaceptables o riesgo de daños a la reputación de la Compañía.

Los siguientes son los vencimientos contractuales de los pasivos financieros:

2020	Importe	Hasta un año	Más de un año
Cuentas por pagar - Proveedores	224,220	224,200	
2019			
Arrendamientos financieros por pagar	2,328	2,328	-
Cuentas por pagar - Proveedores	231,970	231,970	-

Riesgo operacional
El riesgo operacional es el riesgo de pérdidas directas o indirectas ocasionados por la falla o insuficiencia de los procesos, personas y sistemas internos o por eventos externos que no están relacionados a riesgos de crédito o liquidez, tales como los que provienen de requerimientos legales y regulatorios, y del cumplimiento con normas y estándares corporativos generalmente aceptado.

Para administrar este riesgo, la Administración de la Compañía mantiene dentro de sus políticas y procedimientos los siguientes controles: segregación de funciones, controles internos y administrativos.

Administración de capital
La política de la Compañía es seguir los lineamientos de sus accionistas y mantener una base de capital sólida. En caso de necesitar flujo de efectivo, la Compañía podrá solicitar apoyo financiero a sus accionistas.

La Junta Directiva vigila el retorno de capital, que la Compañía define como el resultado de las actividades de operaciones divididas entre el patrimonio neto. La Junta Directiva busca mantener un equilibrio entre una posible mayor rentabilidad con un menor nivel de endeudamiento, comparado con las ventajas de seguridad que presenta la posición actual de capital.

IV PARTE

DIVULGACIÓN

(De conformidad con los artículos 2 y 6 del Acuerdo No. 18-00 de 11 de octubre de 2000, Tropical Resorts International, Inc. (Panamá) / Gamboa Rainforest Resort divulgará este informe de actualización Anual entre los inversionistas mediante entrega directa en la Asamblea General de Accionistas que se realizará a finales del año 2014) se entregará copia de la información a la Bolsa de Valores de Panamá para colocar estos datos en www.panabolsa.com *y la misma estará a disposición de todo el público a más tardar el 1 de abril de 2018.*

Este documento ha sido preparado con el conocimiento nuestro que su contenido será puesto a disposición del público inversionista y del público en general.

V PARTE

Firmas de Preparación, Revisión y Elaboración

Según acuerdo 7-2002 de la Comisión Nacional de Valores de Panamá, se acompaña a continuación la Declaración Jurada de Tropical Resorts Internacional Inc. y refrendada ante la Notaria Pública Undécima de Panamá Licdo. Augusto C. Arosemena S., la Original reposa en el Informe entregado a la Comisión Nacional de Valores como parte de este informe Anual 2017.

Ver adjunto Declaración Notarial Jurada del 17 de marzo del 2021, y firmada en original por; José Manuel Bern, Laura Taboada, Miguel Martínez y Magdiel Anria.

REPÚBLICA DE PANAMÁ
PAPEL NOTARIAL

NOTARÍA DUODÉCIMA DEL CIRCUITO DE PANAMÁ

----------**DECLARACIÓN NOTARIAL JURADA**----------

En la ciudad de Panamá, Capital de la República y Cabecera del Circuito Notarial del mismo nombre, a los diecisiete (17) días del mes de marzo de dos mil veintiuno (2021), ante mi **NORMA MARLENIS VELASCO CEDEÑO**, Notario Público Duodécima del Circuito de Panamá, con cédula de identidad personal número ocho-doscientos cincuenta-trescientos treinta y ocho (8-250-338), comparecieron personalmente: **JOSÉ MANUEL BERN**, varón, panameño, mayor de edad, casado, vecino de esta ciudad, con cédula de identidad personal número ocho-cuatrocientos sesenta y dos-ochenta y seis (8-462-86), **LAURA TABOADA**, mujer, panameña, mayor de edad, abogada de profesión, casada, vecina de ésta ciudad, con cédula de identidad personal número ocho-setecientos setenta y siete-quinientos noventa y cuatro (8-777-594), **MIGUEL MARTÍNEZ HERNANDEZ**, varón, mexicano, mayor de edad, casado, vecino de esta ciudad, portador de la cédula de identidad personal número E-ocho-ciento nueve mil doscientos setenta y tres (E-8-109273), **MAGDIEL ANRIA**, varón, panameño, mayor de edad, contador público de profesión, casado, vecino de esta ciudad, portador de la cédula de identidad personal número ocho-doscientos cuarenta y cuatro-ochocientos cuarenta y ocho (8-244-848); Secretario, Tesorero, Gerente General y Gerente Financiero, respectivamente de **TROPICAL RESORTS INTERNATIONAL INC. PANAMÁ**, Sociedad Anónima inscrita al Folio trescientos trece mil quinientos ochenta y seis (313586), rollo cuarenta y nueve mil sesenta y tres (49063), imagen ciento once (111), de la sección de Micropelículas (Mercantil) del Registro Público, todos con domicilio en Poblado de Gamboa, Provincia de Colón, personas a quienes conozco a fin de dar cumplimiento a las disposiciones contenidas en el acuerdo siete-cero dos (7-02) del catorce (14) de octubre de dos mil dos (2002) de la comisión Nacional de Valores de la República de Panamá, por éste medio dejan constancia bajo la gravedad de juramento, lo siguiente:----------

a- Que cada uno de los firmantes ha revisado el Estado Financiero Anual correspondiente al treinta y uno (31) de diciembre del dos mil veinte (2020).----------

b- Que a sus juicios, los Estados Financieros no contienen informaciones o declaraciones falsas sobre hechos de importancia, ni omiten información sobre

hechos de importancia que deben ser divulgados en virtud del Decreto Ley uno (1) de mil novecientos noventa y nueve (1999) y sus reglamentos o que deban ser divulgados para las declaraciones hechas en dicho informe no sean tendenciosas o engañosas a la luz de las circunstancias en las que fueron hechas.----------

c- Que a sus juicios los Estados Financieros Anuales y cualquier otra información financiera incluída en los mismos, representan razonablemente en todos sus aspectos la condición financiera y los resultados de las operaciones de **TROPICAL RESORTS INTERNATIONAL INC. PANAMÁ**, para el periodo correspondiente del cero uno (01) de enero de dos mil veinte (2020) al treinta y uno (31) de diciembre de dos mil veinte (2020).----------

d-Que los firmantes:----------

d.1 Son responsables del establecimiento y mantenimiento de controles internos en la Empresa.----------

d.2 Han diseñado los mecanismos de control interno que garanticen que toda la información de importancia sobre **TROPICAL RESORTS INTERNATIONAL INC. PANAMÁ**, y sus subsidiarias consolidadas, sean hechas de su conocimiento, particularmente durante el periodo en el que los reportes han sido preparados.--------

d.3 Han evaluado la efectividad de los controles internos de **TROPICAL RESORTS INTERNATIONAL INC. PANAMÁ**, dentro de los noventa (90) días previos a la emisión de los Estados Financieros.----------

d.4 Ha presentado en los Estados Financieros sus conclusiones sobre la efectividad de los controles internos con base en las evaluaciones efectuadas a esa fecha.----------

e- Que cada uno de los firmantes ha revelado a los auditores de **TROPICAL RESORTS INTERNATIONAL INC. PANAMÁ**, lo siguiente:----------

e.1 Todas las deficiencias significativas que surjan en el marco del diseño y operación de los controles internos que puedan afectar negativamente la capacidad de **TROPICAL RESORTS INTERNATIONAL INC. PANAMÁ**, para registrar, procesar y reportar información financiera, e indicado a los auditores cualquier debilidad existente en los controles internos.----------

e.2 Cualquier fraude, de importancia o no, que involucre a la administración u otros

empleados que ejerzan un rol significativo en la ejecución de los controles internos de **TROPICAL RESORTS INTERNATIONAL INC. PANAMÁ**.----------

f- Que cada uno de los firmantes ha revelado a los auditores externos la existencia o no de cambios significativos en los controles internos de **TROPICAL RESORTS INTERNATIONAL INC. PANAMÁ**, o cualesquiera otros factores que puedan afectar en forma importante tales controles con posterioridad a la fecha de su evaluación, incluyendo la formulación de acciones correctivas con respecto a deficiencias o debilidades de importancia dentro de la Empresa.----------

Esta declaración la hacemos para ser presentada ante la Comisión Nacional de Valores.----------

Leída como les fue la misma en presencia de los testigos instrumentales: **VERÓNICA NORTE CASTILLO**, mujer, panameña, mayor de edad, con cédula de identidad personal número ocho-trescientos cuarenta y cinco-seiscientos sesenta y siete (8-345-667) y **JULIETT OSORIO CAICEDO,** mujer, panameña, mayor de edad, con cédula de identidad personal número ocho-trescientos veintiuno-trescientos treinta y cuatro (8-321-334), ambas mayores de edad y vecinas de esta ciudad, a quienes conozco y son hábiles para ejercer el cargo, la encontraron conforme, le impartieron su aprobación y firmamos todos para constancia por ante mí, que doy fe.----------

JOSÉ MANUEL BERN

LAURA TABOADA

MIGUEL MARTÍNEZ HERNANDEZ

MAGDIEL ANRIA

VERÓNICA NORTE CASTILLO

JULIETT OSORIO CAICEDO

NORMA MARLENIS VELASCO CEDEÑO, Notario Público Duodécimo del Circuito de Panamá.----------